盛京時報
日刊 七月八日發行
發行者 康德新聞社 新京特別市中央通三四
發行所 康德新聞社奉天支社 奉天市大和區加茂町九號

陷敵穴樟樹鎭
殺到贛江渡口捕敵兩萬

【江西省前線七日電】日軍在浙江東岸、開始對於敵第五十八軍、展開掃滅作戰、六日下午六時、遂攻略該軍司令部所在地樟樹鎭、推進至贛江輸送之渡河點、更在該地東方山地地帶、捕捉主力敵軍二萬人、七日淸晨以來、在航空隊協力下、展開壯絕之殲滅戰中、

轟炸浙贛要隘溫州
軍事設施十七處悉中巨彈

【〇〇基地中國方面報道部員七日電】日本海軍航空部隊、自五月中旬以來展開之浙贛作戰、並得陸上部隊協力、逐次强化粉碎殘敵據點、月之二日再度敢行溫州方面之爆擊、爆破其市內軍事倉庫群及敵重要施設十五處、三日更以有力部隊反復攻擊溫州、粉碎敵方燃料倉庫及其他軍事施設十七處、當日更以其他有力之一隊奇襲樂淸七里、鰲石街對敵據點投以必中之雨爆彈、給其甚大損害、現敵軍已喪失抗戰意識而難再行反攻、浙贛之運命已將落於日軍之掌、

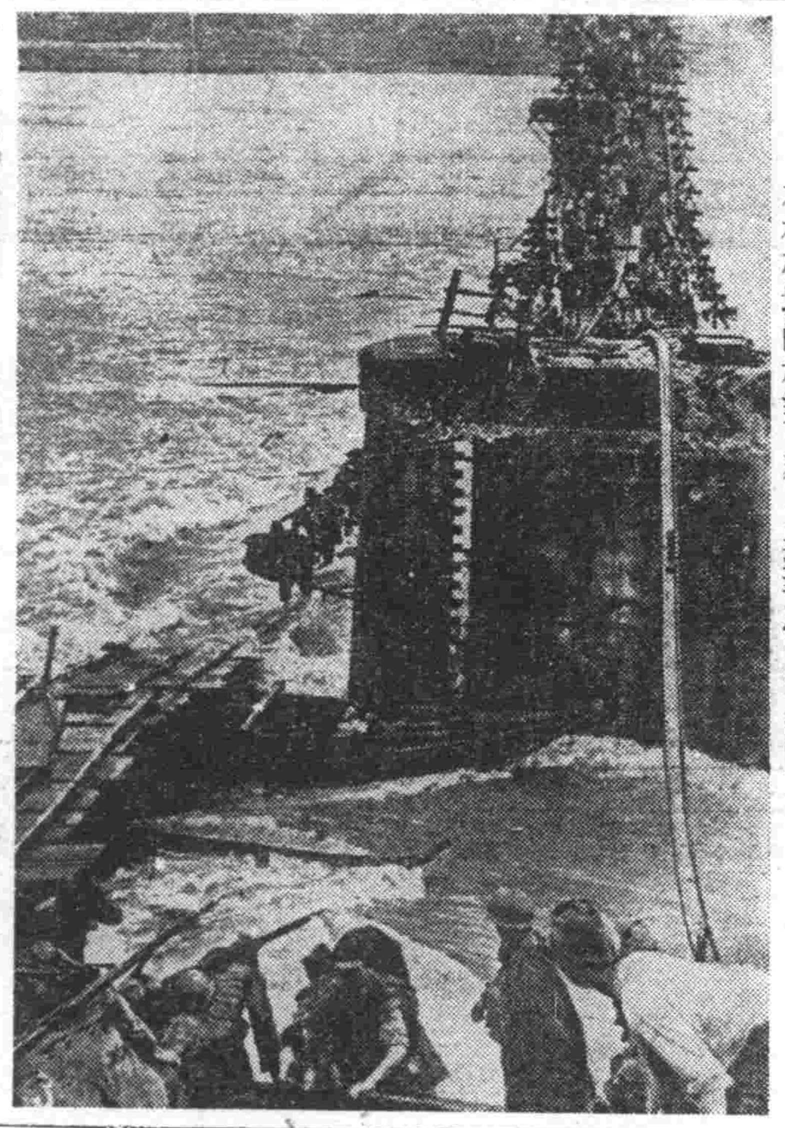

在被破壞的橋梁上奮力進擊之日軍部隊

德闖入窩羅尼斯 頓河東岸要衝
南部戰線破赤兵一路猛進

【柏林七日電】德軍司令部於七日正式發表、德軍已渡頓河、七日遂佔領窩羅尼斯、

【里斯本七日電】頃據七日柏林消息云、南部戰線之德軍、激戰後、突入頓河東岸要衝窩羅尼斯、

【里斯本六日電】頃據美聯社電訊、六日夜美軍方面所傳消息、在南部戰線後方待機中之德軍精銳、展開激烈之戰車戰以後、第一線部隊、貫穿齊莫欣哥將軍麾下赤軍防衛線、衝此巨大間隙、勢如怒濤、紛紛勇進、刻正向莫斯科洛斯夫鐵路要衝窩羅尼斯外廓防禦陣地、與誓死抵抗之赤軍間、演成激烈之攻防戰、

【布宜諾斯愛利斯六日電】頃據路透社華盛頓電訊、美海軍部五日發表、一月中旬以來、在大西洋西部及加勒比海上、聯合國船舶爲樞軸國潛水艦所擊沉者、總計喪失三百五十七隻、

誓死阻敵
蘇承認激戰

【里斯本七日電】據路透通信莫斯科蘇聯側在確認比歐婁內凡附近激戰、目下齊莫欣哥元帥麾下赤軍由窩羅尼斯西方及斯達林歐斯科南西受獨軍猛攻、對於同市防衛欲作必死抵抗、蘇聯情報局六日深更發表、過去一週間赤軍受德軍猛攻、不得已被追而後退、此足證戰局中心向比歐婁內凡方面移轉、

德攻塞市損害
死傷二萬二千

【柏林七日電】德軍司令部以七日特別發表云、塞佛斯拖波爾攻略戰之德國側損害、爲二萬二千百十一名（其內將校八百七十二名）內計如次、

戰死 二、三三七
負傷 一八、一八三
行踪不明 一、五九一

空陸連絡不靈
英議會質問急

【里斯本七日電】北非戰德意軍之快勝除由於優秀之力、奏効莫大、予以英國最大打擊、因此以北非戰爲契機之英側、關于陸軍空軍兩者缺欠協力、已成爲議會之問題、據七日路透通信所報、同日午後下院、關于此問題、據續質問、於是該當者對右非難陳述如下、空陸兩軍之協同訓練、現正進行相當之程度、今後愈益擴大、然於北非戰實來克軍協力之空軍、不屬其直接統率之下、雖免缺欠、以前亦同、例如陸軍司令官對空軍司令官、指示空襲目標與攻勢任務之性質、而空軍司令官被此指示、即擬達成目的、最大限度使空軍兵力活動云

擊沈美巡一隻 德發表
聯合國船舶損失額頗巨

【柏林七日電】德軍司令部七日發表、於諾斯哥爾特、斯比利近衛宣間之水域作戰中之德海空軍、（見有多數美艦而來、於是戰重加以警護不久見該國是同船隊行之斷船三千七隻之大護送船團、故加以急襲、結果德空軍擊沈美重巡洋艦一隻並商船十九隻計十二萬二千噸、又潛水艦隊擊沈商船九隻計七萬四百噸、

捨身破敵勇敢自炸
夏威夷海戰三中佐殉戰記

【東京七日電】在眞珠灣上空屠殺敵美太平洋艦隊主力後、即與愛機同歸於盡之故牧野三郎、飯田房太、鈴木三守三大尉、武勳卓著、故均連晉兩級、進陞海軍中佐、大名永垂靑史、按牧野、飯田、鈴木三勇士、均係典型的海軍航空隊員、頗受上下信賴、頗爲部下所敬慕、此三勇士、於强襲敵根據地之命令旣下、以戰鬪機隊、爆擊機隊雷擊機隊各隊長、率部下、飛往敵空、雖受敵防禦砲火及敵機群之攻擊、然終悠悠盡任務、殊效死戰、堂堂發揮日本海軍航空隊攻擊之精神、從容在敵都上空、化爲殉國忠魂、而三大尉戰鬪精神之强烈、平素即在部內、振振有名、尤其如飯田中佐、自以山本司令長官之言、『海軍戰鬪機搭乘者、在未過三十歲時、以獨自一人爲宜！』因而嚴守獨身、與在南昌上空死亡之南鄕茂章少佐、遙相映輝、於是、爰作日本海軍航空部隊至寶三勇士最後壯烈戰鬪概要如左、

△爆擊機隊隊長 牧野中佐

十二月八日晨、在日本第一次攻擊部隊猛攻之下、眞珠軍港敵主力艦群、或被擊沈、或焚燬、彼以第二陣攻擊隊、爆擊機隊隊長受對於敵殘存主力加以一擊命令之牧野大尉、承先陣而突入之猛烈高射砲彈中、在敵艦上空、悠悠入於攻擊針路、該機毅然直對敵艦、敢行急降下爆擊、命中敵艦上、俄然捲起濛濛火焰、而牧野機其勇姿亦被吸入於紅熖烈火中矣、對敵戰艦誓死爆擊同時投擲彈炸裂之牧野大尉、目覩所拷拷之勢、對敵艦、即以巨大火爆、時該大尉年方三十有一也、

△戰鬪機隊隊長 飯田中佐

飯田大尉以第二次攻擊部隊、戰鬪機隊隊長、率先撲至夏威夷軍港上空、敵機無一挑戰者、該大尉轉機首於東方、飛向奧哈夫東岸之加尼歐海軍飛行塲、該飛行塲有大型飛行艇十數架、由格納庫提出、並列於光天化日之下、飯田大尉即飛就地上、果敢爆擊、使之起火、以十五分鐘費四槍蠑洛歐斯飛行塲、再折返加爾歐、時敵砲火熾烈、共一彈不幸中隊長機、貫穿油槽、此對隊長機誠致命的棘手事也、然在此時、敵飛行塲悉告起火、是以飯田大尉命令在飛行塲上空集結後、在機上手交任務完畢信號於部下、飯田機今將自爆矣、語其部下曰『軍人最後之決心、最關切要、余此時不作他想、即將突入敵汽油庫而、自爆！』揮手作別隊長機約以垂直之姿、突奔敵汽油庫、終了二十九年光榮之生活、飯田大尉機自爆方終、敵戰鬪機與日本戰鬪機隊開展開空戰、飯田小隊長之二號機與敵戰鬪機九機相搏戰、時被敵彈、早已思與方纔隊長同作自爆之途、而向敵格納庫猛烈突擊、遂行自爆、其他一機、亦壯烈敢行攜擊、追隨隊長機後、樹重大之殊勳、

△雷擊部隊隊長 鈴木中佐

鈴木大尉、年方弱冠二十七歲、任第一次攻擊部隊雷擊隊隊長、以一發必中之意氣、腹抱魚雷、突向敵艦、而對敵艦誓死放射魚雷之一刹那、敵防禦砲火如狂、在攻擊針路、集中兩霰、先頭窄狹軍港上空、照準雷擊敵艦、早已中敵彈、機油、而鈴木大尉、巧使不安定之機、以神妙之技、發射一發必滅之魚雷、同時鈴木機以機體、下炸敵艦、遂成鬼哭鬼號之壯烈殉國矣、時鈴木大尉放射之魚雷、亦在敵艦舷側、轟然炸裂、所起水柱、宛然鈴木大尉英靈、朧然也者、上冲天空、大本營許可濟（圖自上至下牧野中佐、飯田中佐、鈴木中佐）

佳音傳來
華僑大歡喜

【盤谷七日電】泰國政府七日承認國民政府、泰、中國兩國自此正式開始國交、七日午前零時該威基特外務大臣向褚民誼中華民國外交部長致電承認國民政府即時並接褚外交部長之謝電、自此兩國永久不異之友好關係已得樹立、尤以泰國國內在住之二百五十萬華僑、自大東亞戰爭以來已醒其抗日迷夢、六日向蔣介石發出通電、以促其反省、表明支持國民政府之態度、一切華僑均得到承認之大喜悅矣、

夙緣良深渴望已久
國府外交部發表泰國承認原委

【南京七日電】國民政府、外交部發表如左、

外交部發表

本日泰國外交部長華達康氏、自盤谷向國民政府外交部褚部長、拍發電報如次＝中泰兩國人民、自古以來、即有緊接關係、泰國深願參加亞細亞福利工作、泰國政府極願與亞細亞各國人民一致協力、因而本國政府決定承認南京中華民國國民政府、本部長欣然通告於閣下、謹感光榮、對於貴部長、頗感深甚敬意、外交部長、接此電報後、殊喜中泰兩國國交確立、對於泰國、發表賀電、

華泰邦交豁然開朗
國府褚外交部長歡欣談話

【南京七日電】關于泰國承認國府、褚民誼外交部長於七日發表談話如下、

△褚外交部長談話＝國民政府自還都以來、首先與日本締結基本條約同時發表日華滿共同宣言、嗣後由德意相繼承認國府之國際地位漸次增大、今次復由泰國正式承認、實不勝欣幸之至、中國與泰國、雖有親密歷史之關係、且因國壤近接、唇齒輔車之關係、可是迄今尚未正式開始國交、因今次由於泰國承認國府、實有開始兩國國交之事實、因此、今次兩國關係益隆昌、我亞細亞民族不受英美勢力之壓迫、顯有其例、當然有緊密提攜之必要、今次東亞之英美勢力被友邦日本撤底掃蕩、使阻害中泰國交者、不得存在、實不勝欣快之至、則大東亞共榮圈內之中泰兩國休戚關係、尤爲强化、今次泰國承認我國府不但中泰國交顯然一新而且對大東亞共榮圈及秩序建設上、亦有重大之意義焉、

駐泰日使館 報道部長談

【盤谷六日電】關於泰國之承認國民政府、駐泰日本大使館岩田情報道長發表談話如左、

英美之勢力、當此由東亞一掃之今日、我東亞共榮圈內、絕對不許英美施其謀略、現在東亞諸民族相和睦、相提攜而行者、必須具有東亞共榮圈實現之理想、此次因泰國政府之承認國民政府、則東亞共榮圈更將趨於明朗化、紙以大東亞戰爭已轉向第二期作戰、以致聯合國家相繼敗北、其雖免此寂莫之情者、乃蔣介石者是也抗日戰爭唯一所恃之英美現已不能自救、則泰國之承認國民政府、相繼緬甸、泰、越南、蒙疆等、已名實相副而完全重慶政權之包圍態勢、現在蔣介石已完全退出世界與東亞民族而行孤立、長期抗戰之夢、已歸於烏何有之鄉云云、

老蔣到底爲何而戰？
共黨的脅迫美英的調唆都成主因
傷心於敗戰苦惱於饑寒結果難堪

太平印度兩洋的美英聯軍已經敗退了、這樣驚人耳目的消息、早已明顯的擺在了我們的眼前、我們認爲親邦日軍的捷勝、那正是我們四千三百萬國民每個人意料中的事、因爲日軍的精强、並不是那樣毫無訓練的美英軍所能抵當的、尤其在精神的涵養方面、美英兩軍、他們只是在浮操裡找尋潛著的享樂、而日軍呢、却是在沉着穩健裡謀求大衆的生存、一個是自私、一個是爲公、以此看來、勝利的交椅、一定是日軍獨佔無疑了、事實雖然是明如觀火可是那執迷不悟的蔣政權、却毫無一絲的反悔、他既認不淸今次大東亞聖戰的意義、反而對於勝負的歸趨也有些迴惑武斷、他成天價在做着最後勝利的夢、然而夢呢終是想像裡的一幕幻影、它既成不了事實、而且容易使人變成一個精神病患者、蔣政權就在精神病態的支持下、過着他那昏迷不醒的日子、他演說的時候、當對一些少食無衣的難民們說、『忍耐一些時候吧、我們的勝利眼看就要到來了！』他這樣大言不慚的說了、老百姓却像傻子一般的盼待着、一年、二年、三年、四年的過去了、不但壓根沒夢到了勝利、而蔣政權的地盤、却一天比一天的縮小起來、忠實的民衆們他們幾年來在戰火裡掙扎的生活着、目見耳聞、已是道了委員長的話是萬不能兌現的了、因此他們在黑暗的日子裡都在盼望着一個光明的到來、而這一個光明終於從日本皇軍的手裡給他們帶來了、以汪精衛先生爲首班的南京新中央政權、在日本熱意的援助下、高揭反共和平建國的旗幟、已是在一步一步的邁上了健壯的坦途、和平的區域一天比一天的擴大、而處在暴政下的渝府民衆、在厭戰的心理下、也就連續不斷的投奔在和平的陣營裡尋求生存、抗戰建國下的土地和人民、就這樣日漸減少了、然而蔣政權的精神病呢、也就在一天天的加重起來、自從大東亞戰爭在去年十二月八日爆發以來、他簡直像發瘋了一般的在某次國民參政會席上說、『我們的勝利的日子、已經是日漸接近我們了、像美英那樣財足力大的强國、日本軍慢說是和他們交鋒嗎、就是一見了人家美英的戰艦、和大砲、也要望風而逃了、』『他又在敗戰低頭的國民會議席上誠弄其簧舌了、其實呢太平洋上的戰爭的勃起還不到兩個月、美英軍的重要基地、早已落在日軍的手中、香港馬尼拉不出相繼失守、三日美軍特以太平印度兩洋最後防地的新嘉坡、和荷印也在日軍神勇的攻打下而陷落、澳洲告急了、柯列西德爾島又已失守、美英在焦灼之下無以爲策、便硬拉蔣政權加入了輸贏的攻防戰、可恨的蔣政權到死不悟爲虎作張、反到自稱爲國家而戰、其實仔細的反省一下渝府到底是爲誰而戰呢？記得有一次新聞紙上揭載過（說是美國的參議院、在通過租軍法案的時候附帶着一個條件、就是要美國說明作戰的目標、因爲所謂援助民治國者、只以英國爲主、渝府和希臘、不過是附帶在裏面罷了、所以他們既沒有要求希臘說明作戰的目標、並且也沒有要求渝府說明作戰的目標、如果要讓渝府說起來、難免塲塲是道、其實一如官樣文章的宣傳演說、戰地裡的民衆們、是早已不加相信了、話又說回來、渝府人民實在的、完全是這麼一回事、最初要求對日作戰的是共產黨、他們所以主張對日作戰、不外是借此擴張自己的勢力、這個自要看他們對渝府的要求也就可以明白一切了、原因他們是爲了使國民政府能聽他們的話、所以才製造出西安事變、迫令蔣政權接受他們的主張、結果蔣介石爲了保持自己的面子、也只得開口大喊其抗戰、由此我們可以知道共產黨是爲了擴充自己的勢力而主戰、蔣政權爲了保持自己的地位才抗戰、老老實實就是不願作戰、可是被騙到戰塲上面、沒有法子、也只能說『爲國家而戰了』、其實呢却是爲共產黨製造機會而戰、爲蔣宋保持地位而戰、彌至到了歐戰爆發了以後、東亞局勢、也就跟着起了很大的變化、英國爲了招架德國的進攻、對於東亞有些不遑顧及、於是渝府便向英國表示道、『你沒有空我來代你吧！只要你給我價錢』這麼一來、渝府就使中國人民爲大英帝國而戰、以牽制英國所疑懼的日本、後來日德意三國訂立了同盟、把美國嚇了一跳、他自己要擴張勢力、本來有點心虛、如今這麼一來他便咬定這同盟是用來對付他的、他幻想西洋都有敵人在覬覦他的大陸、因此便急急準備、然而西洋戰一日同起、他的腹背就難免受敵、因此他意想天開大量的製造起來軍火、一方面供給英國、一方面並貸與了渝府、他的意思、是叫英渝替他作戰、於是渝府便又向美國說、『好吧？我來替你打仗就是了、你只要肯出錢從此以後、中國的人民不但爲共產黨而戰、並且爲英國而戰、還爲大財主美國而戰、拿着上項的一段新聞記事來看中國的人民到底是爲誰而戰、而且渝府作戰的目標、又是什麼呢？由此我們認爲五年前的七月七日中日事變勃發的起因、不外是蔣政權不明東亞的大勢、依仗美英權勢、反對與日本携手合作、同時更專爲各人的私利與完成他統一獨裁的野心、乃煽動了民間的反滿抗日思潮、而實行他的容共政策、所以纔造成今日如火燎原不可收拾的氣勢、反之親邦日本軍以和平爲職志、以正義爲依歸、在剷除美英惡勢力解放大東亞的、與亞理念下、無論是在中國大陸上、或是在太平印度兩洋上、都是獲到了亘古空前的大戰捷、總之現在世人早已認淸重慶政府只是在山野之間掙扎作戰、事實已在明示於國民眼前、渝府它是決沒有再向外活動的能力了、可是代替它的呢却是新興的汪政權了、我們現在看一看南京新中央政府還都二年來那樣蓬勃邁進的情形、以及戰區民衆聯袂歸還和平區內的實況、就已經預知蔣政權領導下的渝府、順隨美英太平印度兩洋的慘敗、是漸漸趨於日暮途窮之境了、有如風中殘燭的、蔣政權、在中日事變兵連禍結五年後的今日、想必還在大言不慚的說其夢話吧！寫到這裡想起在漢朝的時候、西南有一個小國、名曰夜郎、看見漢使、便說、『漢孰與我大？』目前的重慶政府正是遇到了當時夜郎的那個地方、也許渝府的妄自尊大、大言不慚、就是因爲犯了地名的忌諱呢、可憐的是戰區裡殘留的民衆、他們還迷信着渝府的發言、但是在渝府高唱『抗戰建國』和『今年就是勝利之年』的謊言妄語下、隨着砲火帶來的只是逃亡災病和物價高貴下那一連串啼飢號寒困難的日子、反過來再看一下、蔣政權、依存英美抗戰五年來、是逃成一種甚麼樣的結果呢？五年以來只是敗戰？敗戰和又敗戰啊？那麼處在行將滅終這一剎那間的渝府的蔣政權、不知道對於迎此中國事變五周年紀念日的七月七日、又作如何想呢？

訪問第一次日美交換船
談笑自若忘國忘家
抵昭南之淺間丸上美英人羣像

【昭南市七日電】於六日午前十一時抵最後之寄港地昭南港之日、美交換船淺間丸、今次爲第一回日美交換船、由上海開往昭南而直航、與一日曾抵此地之意大利汽船民典維爾典號目下共同於昭南港碇泊中、記者於七日在此最後寄港地爲觀察交換船之狀況、而訪問兩船、乘淺間丸者有克爾美國大使、克拉克巴西大使、亞米斯加、墨西哥公使、其他巴拿馬、秘魯、克倫比亞各公使、加拿大代理公使等、分別居於所定之船室內、哥爾大使夫妻暨同家政婦一名、居於特別室內、對于日美開戰以來深刻之体驗及頗勢愈益澹厚自國之運命、若有所思、終始沈默、因此有時於室內打撲克正當此時記者來訪、見閉總剛棹與數名之友人打撲克、於是記者爲聽其感想、請求會見彼回答『無有可說的』之後尤滿臺鬱之顏而退下、克拉克巴西大使亦未參加此遊玩之中、終始於船室內有時讀書、除此等數名要人外、不問老幼男女、有的擲球、有的打撲克、有的奏音樂、甲板上之娛樂室及談話室赤溢滿員遊戲之道具始終使用中、而船長關于此點有所禁止、關于彼等之態、我等日本人有所不知、無論在船間日本不得不有多少之哀憐及感傷、而彼等之心情能回想故鄉而已、此乃彼等之目標彼等竟忘却故國、時顧慢而動搖之態矣、其他交換船民典維爾典號由上海載在華美人乘員比淺間丸相異、精神相同、然彼等之碇泊、曾於往年在新嘉坡拚左右走過、乘船者之多、出人意想之外、在甲板上、耽於群性所好之遊戲、日本側外務省派遣高瑞士側委員、對於兩船美國人、頗予照拂、而所載數百名藝、尤極繁頊、淺間丸一船、上乘二百九十二名女人與八十九名兒童、此等婦女終日閒話身湯雜事、兒童則在甲板上如蟲飼玩具箱者然、彷彿於其上、入夜、碇泊中之交換船、船燈輝煌、宛如海上不夜之城、倍極壯觀、可謂此次戰爭最大話題也、此兩船在麻六甲海峽入口黑暗中、隱隱其姿、可稱爲戰爭中之和平景象矣、兩船預定在數日中出帆、一路直赴交換地點南非羅林索馬格斯、

駐寧各國使臣
紛訪汪換致祝

【南京八日電】重光大使於八日午前十時至公館訪問汪主席對泰國之承認國府述以祝意並懇談、相繼並有滿德意福軸使臣亦訪問主席述祝辭、汪主席午後四時、於北極閣別邸招待重光大使以下在京各館官、開慶祝茶會、午後二時、於國民大會堂、開市民慶祝演藝大會爲洋洋之國府祝福、

埃及反英澎勃
危途當前尚加壓迫

【伊斯坦堡五日電】回教諸國久望由英帝國主義之桎梏解放之好機北非戰局之急展及由於德意兩國保證聲明埃及獨立之結果、俄然實現西亞諸國之國家主義運動藉此轉赤顯澎湃、此乃對於狂奔英帝國當局間生激烈之刺戟、據到達當地情報稱、關于兩國之埃及獨立保證聲明、亘三四兩日、以福軸國無線電用阿剌伯語、反復放送、此乃自邱吉爾英首相在下院陳述之北非戰局極悲觀之見解後、與以阿剌伯人甚大之感銘、而指示明確其針路、卽莫大之歡迎、自襲關于印度獨立之日本東條聲明以來、阿剌伯人熱望向樞軸對西亞諸國而發出聲明、與廿地、尼赫魯要求印度獨立、並起反英運動、而今次之德意共同聲明、不單以埃及爲對象、對英帝國主義下之回教諸國亦表明德意側原則的態度、所以恫嚇北非戰與回教徒之反抗之內襲之英當局、對反英獨立運動、有加以壓迫之模樣、據最近觀察埃及並西亞諸國於五日開伊斯坦堡之土耳其人旅行者談日里比亞敗戰以來之英當局、雖有反英放送嚴取禁止令、可是以阿剌伯語之樞軸側放送效果仍然顯著、當局狼狽已極、故對聽取者加重刑罰、務防止動搖、最近埃及之報紙、登載埃及人主張廿地之例反英而不合作運動之事件、故英當局即時停止該紙之發行或逮捕編輯者而共主張雖爲彈壓、可是埃及人之間急速擴大中、現在埃及同身之兵力、僅有三四兩師團、英軍將此送至最前線使之阻止福軸軍之前進而埃及人部隊極不願參戰困惑英軍總而言之、此乃印度之獨立運動及西亞回教國之反英運動、極微妙之一事實也、

晚刊本六張

益發銀行奉天北市場出張所開幕

敬啓者敝行爲擴充業務向上依據董事會決議業經呈請經濟部認可在奉天市北市場設立出張所茲已籌備就緒訂於七月十日開幕辦理一切銀行業務敬希 台端倍前指導爲荷 再値此非常時期開幕儀式力求從簡友好賀贈一概璧謝諸希 諒察不莊
地址 奉天市敷島區康泰街四段九十八號
株式會社益發銀行 董事長 劉毅侯謹啓

要事聲明

啓者敝號於康德八年十二月二十三日寄存中和倉庫之氣絲廿九件倉庫證劵并一九〇一號又於康德九年三月十一日寄存中和倉庫之更生線二件倉庫證劵并二一五〇號以上記載之倉庫證劵只因不愼遺失現已與中和倉庫聲明業已更新手續上記之證劵無論落於何人之手概作爲無效特此聲明
奉天市大西街一段一七五號 義和公同記針織製棉工廠 經理 張松利啓

緊要聲明

敬啓者前誤字茲更正 義合公同記針織工廠之（合）字更爲義和公同記針織工廠又貨物收據二枚（物品線紡線）之貨字更爲物收據二枚（物品線紡線）又義合公同記針織工廠恐未週知特此更正 張松利啓

支票作廢（遺失聲明）

於六月二十九日由錦成慶開功成銀行第八九〇二二號支票一張計陸百圓整不愼遺失除在該行掛失外無論落於何人之手概作廢紙 聲明人 大興恒

支票作廢（聲明遺失）

六月二十九日由北票中央銀行匯至奉天中央銀行第三七一八支票乙張計國幣四百五拾元整因不愼遺失除在奉天中央銀行掛失外該票無論落於何人之手概作廢紙 聲明人 大興恒

匯票遺失聲明作廢

於六月九日由哈濱益通銀行匯至奉天益通銀行第一〇〇八號匯票一張計國幣千肆百五拾肆圓肆角玖分驗於途中遺失該匯票日後無論落於何人之手概作廢紙除向該行掛失外特此登報聲明 聲明人 東茂昌啓

聲明作廢

敝號於九年七月三日將銀行川往匯章名金宗發丢失作廢 電話（二二九一三）
奉天朝日區東亞街三段二七 勝發洋行啓

工廠舖塾出兌

敝廠原設之十馬力電動機一台及舖塾等全部出兌如改作其他工業者甚爲便利如有意接兌請面洽可也
奉天市皇姑區大寶街一段三七九 友成號

致和山房啓事

本房於奉天東陵區前和山房部退出讓與美國琦名下爲業今後對於該號往來存欠均由美某負責辦理以淸界限特此聲明
股東代表人 美國琦 經理人 美宗學 啓

電工募集

一、有五箇年電氣工事經驗者
一、有志向堅固能勤續三年以上者
合格於右項者待遇優厚給希望者急速來社接洽可也
奉天市信濃町五番地 奉天電氣工事株式會社

遺失匯票

茲由哈爾濱益發銀行匯國幣一千五百元票號一六三三奉天益發銀行支付詎於途中將匯票遺失除向該行掛失外並登報作廢 匯款人 高益謙啓

宅地出售

奉天市內宅地兩段一爲十畝有奇一爲六畝餘建築工廠或住宅均極相宜價格低廉有意者請至北市場大什字街五號代理有興號接洽可也

大連 中央旅館 歡迎主顧 優待團体 大連驛西鄰・電話三三八七九

大連 裕和旅館 歡迎主顧 優待團体 東鄕町五十番地・電二二八九一

秋雛 預約 八月一日截止 附鑑票四分
募集 設備簡易之短日成功之人工孵化研究員數名 詳章備有 請索
三一養鷄場

海産物 罐詰 佃煮物 銘茶 福神漬
富山食品工業株式會社 大連市磐城町九八番地

開幕預告 新築樓房 寬濶淸爽 招待慇勤 歡迎光臨
大連西崗平和街一八番 德盛旅館 電話三、三三八六番

郭氏醫院 入院隨意
內科小兒科產婦人科及其他一切
院長 郭文高
電話四、三三九一 地址奉天城內鐘樓南胡明胡同

去疲勞 健胃腸 强力 米太寶靈片（メタボリン）
包裝 100片 500片
總發行 武田長兵衛商店 日本大阪市
滿洲總發行 滿洲武田藥品株式會社 奉天市
2-3

皇后陛下垂念英靈 對遺族賜與下賜品

【佳木斯】畏蒙 皇后陛下對於中國事變名譽戰死之英靈遺家族、深垂御心、傳諭下賜御歌題本一葉並御點心等、而三江省管下拜受御仁慈者、曾於昭和十四年十二月十七日於湖北省原山縣公議場名譽戰死之鶴立縣福島村故陸軍伍長迎瀧治氏母堂安女士、司下第二津送綾大使、尚在滿杜丹江領事館爲傳達之通謀、所以同領事館高尾副領事、奉戴右御下賜品之後、八日午前十一時、在鶴立縣公署、由軍官民多數出席、嚴肅盛大舉行御下賜品傳達式、遺族及關係者、一同感激御仁慈云。

東亞厚生大會 八月中旬在奉舉行

當茲我國建國十周年之際、民生部當局與奉天市協和會、爲紀念此意義深遠之佳期、擬定於八月十八日、十九日、二十日、二十三日間、假奉天市滿洲醫科大學講堂邀請日本、中華民國、蒙疆等共榮圈內新東亞之厚生同志權威者、舉開東亞厚生大會、第一日舉開隆重之開會式後、繼續舉開總會、第二日舉開分科會、厚生運動大會、厚生音樂之夕、第三日總會、分科會總括報告、分科會部會、當日舉行閉會式招集域外參加者市內見學、午后七時分別在滿鐵紀念會館及光陸電影院、舉開厚生舞蹈之夕云。

昂揚厚生運動意義 同時舉開展覽會

當東亞厚生大會舉開之際、民生部等主辦當局、爲期使國民徹底認識東亞厚生運動之意義、特於大會舉開之同時、自十八日起、亘六日間、分別於三中井百貨店、滿毛百貨店、協和會館、舉開厚生展覽會、展示厚生生活體制關係用品、希一般市民屆時踴躍前往參觀云。

聖戰五年間 國民獻金達鉅額

【東京七日電】値此大東亞戰下意義更爲深遠之中國事變五周年記念日、槍後一億國民對聖戰必勝之決意、亦愈形鞏固、由自赤誠之國防恤兵獻金、頗爲當局感動、事變勃發以來、國民獻金與作戰進展、相並激昂、至昨年十二月八日大東亞戰開戰、計爲二十二萬二千三百九十九件、一億十一萬九千七百五圓、自大東亞戰開戰以來、至本年七月六日、共十四萬八千四百十三件、八千九百五十一萬六千四百八十七圓、此均用於軍用飛行機愛國號或戰車、高射砲高射機關槍等國防兵器、而配於第一線、國防獻金中、個人所有者、計飛行機六機自動車、自動自轉車等以下之日本刀、拳銃、軍用馬、軍用犬、傳書鳩等、於大東亞開戰前、總計全額達六百七十七萬九千八百十三萬圓、次有恤兵金、自中國事變迄大東亞戰爭開戰後之六月末、計寄至陸軍省、內地軍師團及外地軍者、總計八千十九萬六千八百九十八圓餘、慰問袋亦同樣達至三千五百八十五萬七千餘個、

詔書奉戴日 宮縣長訓示署員

本月八日之詔書奉戴式、奉天省市公署及瀋陽縣公署均於當日上午八時隆重舉行瀋陽縣長宮文超氏、於詔書奉戴式同時、對全員有如左之訓示、

在大東亞聖戰下、吾等立於第一線之官吏、擔當農村經濟重要工作、希各位善體

聖詔所訓、努力於第一線農村工作、對經濟統制、農產物增產、切不可稍有疏忽、而努力發揚職域奉公之眞精神云、

當奉天市治安態勢强化之途、而市警察當局更努力於防犯工作、由上月間成立之警防第二大隊刻已編成於本月一日起、藉詔書奉戴日之當日時局下各署對警防隊員於當日上午九時開始第一回訓練各署長及幹部均蒞場指揮成績非常之良好云、

三國指導機關應緊密提携 展開興亞國民運動 鈴木中將抵京後對記者談

東滿參加奉天之日俄戰役第八師團 戰蹟記念 碑除幕式告終之 新民會 最高顧問鈴木美通中將、紹以新民會與協和會之今後提携問題爲中心、爲與協和會側首腦者懇談起見、於午後五時四十五分抵新京驛、蒙協和會側管原總務部長、王指導部長等多數出迎之下、即時入宿會大和旅館、同六時半、會見在京記者團、陳述來滿之目的如左、(圖即鈴木中將)

就職於新民會、業經半年、茲爲使新民會之運動緊密化、而來訪協和會、今次出席奉天之日俄戰役第八師團戰蹟記念碑除幕式、次抵新京、因協和會爲新民會之先進、故欲充分聽取協和會之狀態、以作參考、關于協和會與新民會之提携、日前曾由管原總務部長來北京之時、以此爲話題、加以討論、嗣後置賓會之藤江親雄氏訪問協和會與新民會、關丁賞贊會、協和會、新民會之提攜、加以提案、日滿華三國 各政府 緊密提携、以謀國民與國民之結成、故行國民組總指導之置賓會、新民會、有化爲一体之必要、互爲協力、因此關于具体的方策、擬與協和會充分協議、按余之見解、首先要交換常置駐在員、並行中央首腦部之定期的協議會、以熱河省爲境之 國境地 帶治安工作上、新民會與協和會已協議張開兩者之協同戰線、新民會現在之運動、以治安工作爲主休、今次之訪問 與協和會 强化提携、與置賓會間對興提携方策、三者化爲一体、而展開興亞國民運動云、

九縣副縣長會議

【吉林】吉林省已於六、七兩日在農安縣公署、開催西部九縣副縣長會議、由省方飯澤次長以下關係科長出席、關于本年度農產物增產萬實促進、加以懇談云、

詔書奉戴日參拜神社

調查加氏風土病 東京研究團即將來滿

【新京】加新貝克氏病、乃我國地方病之一、該病染患者多爲春機發動期之少年少女、當病體發作之際、則身體關節並呈肥踵之狀、此種奇病、早爲內外醫學界所注目、日醫界權威者、爲研究此奇病之病理、今特由東京帝大醫學部病理學教室、及理學部化學教室、組成研究團、來滿考察、對該病予以科學之分析、該團一行、由病理學教室諸方亞三郎教授、瀧沢延次郎教授若林功手、及化學教室野口喜三雄講師並學生等、組成預定月二十日由東京前來吉林及通化省下發出中以四十餘日之期間、加以調查、按該病前曾經滿大、民生部衞生技術廳等關係機關協力研究、據稱大略爲判明、係起於飲料水中之鐵質、然實質上尚未確認、其後復經京都府立醫大進衞研究、然亦未獲何等成果、而東大當局自行立三年計畫以來、今已達五次研究、本年度之調查、則擬逾取結論而後已、此次之來滿擬對各地實行病理之考察、以愛克斯光線檢查、或行解剖、同時對患者骨中之鐵質加以分析、並井水食料品、地質等、亦加以調查、然後再施以綜合之研究、其成果殊堪期待云、

以日軍艦旗爲飾之烏發劇場外觀【電通】

"日本航空隊" 影片受德歡迎

【柏林專電】柏林市烏發電影劇場、是德國唯一的大電影院、如今在該堂上演「日本航空隊」、頗博得柏林市民的懽呼和讚頌、大島大使夫婦、也曾到場呢！

奉天滿取 場況 (前場)

本日前場、場面仍形閑散、並無何等刺戟材料、頗呈觀望之勢、開行時、新東股一三一七圓四角、鐘紡股一五九圓七角、新鐘股一〇六圓五角、新船股九九圓二角、行情無甚變動、即告下市、

	開盤	收盤	大價	小價
滿取	四六一	四六一	四六一	四六一
新東	一三一六	一三一五	一三一六	一三一五
滿紡	一五九七	一五九七	一五九七	一五九六
新鐘	九六八	九五五	九六八	九五五
滿系	—	五六六	五七六	五七五
全新	—	—	一〇五	一〇五
滿鐵	七六	七七	七七	七六
全新	三七一	三七一	三七一	三七一
營口紡	四八三	四八三	四八三	四八三
煙草	一〇九六	一〇九五	一〇九六	一〇九五
滿東煙	七六	七六	七六	七六
滿煙	一二五	一二八	一二五	一二八
電業	五六八	五六七	五六八	五六七
全新	—	—	—	—
新銀	—	一〇三	一〇三	一〇三
新商船	九四	九三	九四	九三
五品	一一三	一一六	一一三	一一六

國債行市

(收盤時間十一時〇九分)

國債名	每百圓票面	包括經過息利
第一次四厘公債	九七、五	九八、六
第二次〃	九七、五〇	九八、〇九
第三次〃	九七、三〇	九七、七〇
第五次〃	九六、四〇	九七、三〇
第六次〃	九六、〇〇	九六、五二
第九次〃	九六、三〇	九六、〇九
第十次〃	九六、三〇	九六、〇九
第十一次〃	九六、三〇	九七、四
第十二次〃	九六、三〇	九七、七
第十三次〃	九六、三〇	九六、六六
第十四次〃	九六、三〇	九六、五四
第十五次〃	九六、三〇	九六、四九
第十六次〃	九六、三〇	九六、四
第十七次〃	九六、三〇	九六、八一
第十八次〃	九六、三〇	九六、八一
第十九次〃	九六、三〇	九六、八一
第二十次〃	九六、三〇	九六、一九

東京短期 (前場)

	開盤	收盤	大價	小價
新東	一三七一	一三七三	一三七五	一三七一
郵船	一二四四	一二四三	一二四七	一二四三
全新	九九一	九八八	九九五	九八七
鐘紡	一五九九	一五九八	一五九九	一五九八
新鐘	一〇四〇	一〇六八	一〇七三	一〇六八
帝人新	九四〇	九三九	九四〇	九三七
大新	七五一	七四八	七五一	七四八
鋼管	七三六	七三三	七三六	七三三
日石	八二一	八二一	八二八	八二一
滿鐵	七三八	七三八	七三八	—
重工	八六四	八六七	八六六	—
日營	八二六	八二五	八二六	—
水產	五六八	五一〇	五六八	—
滿業	五七一	五七一	五七三	—

	開盤	收盤	大價	小價
土木	—	—	—	—
滿化	四八七	四八六	—	—
瓦斯	六三〇	—	—	—
全新	—	—	—	—
電業	五三〇	—	—	—
同新	—	—	—	—
大機	三〇〇	—	—	—
同新	三三〇	—	—	—
滿鐵	七三〇	—	—	—
滿業	—	五七五	—	—
鋼管	—	七三三	—	—
日石	八二一	八一六	—	—
日營	—	—	—	—
人新	—	—	—	—
帝新	九四〇	—	—	—
商船	一〇〇九	九八九	—	—
全新	九八九	—	—	—
郵航	一二四七	一二三九	—	—
新鐘	一〇六六	一〇六三	—	—
鐘紡	一五九九	一五九三	—	—
新東	一三七七	一三七五	—	—
大新	七五〇	七五〇	—	—
滿取	四六五	—	—	—
五品	三三五	三三四	—	—

大連市況 (前場)

	開盤	收盤	大價	小價
大興	—	—	—	—
大新	二九五	二九五	—	—
全新	二七	二七	—	—
電業	五四九	五四七	—	—
滿鐵	七六	七六	—	—
新鐘	一〇六六	一〇六八	—	—
滿業	五七三	五七三	—	—
新東	一三七六	一三七六	—	—
滿取	四六五	四六四	—	—

哈爾濱市況 (前場)

	開盤	收盤	大價	小價
營口紡	—	四八三	—	—
煙草	一〇九三	一〇九六	—	—
滿東煙	—	—	—	—
滿煙	—	一二五	—	—

安東市況 (前場)

	開盤	收盤	大價	小價
滿取	四六三	四六一	—	—
滿業	—	五七三	—	—
新東	一三七五	一三七六	—	—
朝新	—	—	—	—
取新	—	—	—	—
新鐘	一〇六八	一〇六五	—	—
滿鐵	七六	七七	—	—
電業	—	五四八	—	—
同新	一七	—	—	—
營口紡	—	四八三	—	—
煙草	一〇九三	一〇九六	—	—
滿東煙	—	—	—	—
滿煙	—	一二五	—	—

	開盤	收盤	大價	小價
日營	—	八一六	八一六	七一六
瓦斯	—	—	—	—
東拓	—	六五三	六五三	六五三
土木	—	一六六	一六六	一六六
滿化	四八五	四八五	四八五	四八五
新工廠	四四四	四四四	四四四	四四四
全新	四七	四七	一七	四七
大機	七四	七六	七六	七四
全新	二〇八	二一一	二一一	二〇八
毛織	七〇六	七一三	七一三	七〇六
滿窯	—	—	—	—
撫業	二九一	二九一	二九一	二九一
土地	—	—	—	—
滿地	六一七	—	六一七	六〇七
產業	—	—	—	—
特工	七三四	七三四	七三四	七三四
取新	—	—	—	—
朝新	二六六	二六六	二六六	二六六
全新	五〇九	五〇九	五〇九	五〇九
全乙	五一三	五一三	五一三	五一三
大興	—	—	—	—
大新	—	—	—	—
南新	三一	三一	三一	二一
膠材	四五二	四五二	四一二	四五二

蒼蠅 ‧是人類的大敵‧

蒼蠅是傳染病的一種媒介。尤其是大都市地方。人類繁多。氣味混濁。骯髒的東西。隨處傾倒。腐爛惡味。蒼蠅最喜趨附。它的一片嗜嗜的亂叫。爲了愛不捨離。兒部有很多細菌等。待之來時。便會飛入厨房裡飯菜上。想我們食後。能不生傳染病嗎。

如痢疫。嘔吐等傳染性。以至於害生命。可是蒼蠅是弱小的。人是有智識的。勝於蠅的微力。很容易驅除啊。是因我們不注意。不以爲是惟物。

撲滅方法有三。一用蒼蠅拍子。我們手活動去拍就行。二蒼蠅藥水。也是用人力。以上二種。憾人是不可能的。也有省事方法。蒼蠅藥紙。放在屋裡。他的吸引力很强。蠅得身不由主的。飛上去貼死了。

是很簡單的。將屋中的蠅拉掉。大街小巷呢。不要隨便吐痰和便溺。更不可任意倒髒東西。不要以省事。傳染病光臨你身上。

諸位希望身体健康。不受傳染病菌侵入。首先驅除蒼蠅。最好骯髒東西不可亂倒。扔的爲要也。（惠君）

家庭

戰時下 人口增產之重要

立國要素。以民爲本。古今中外。有同然也。書曰民爲邦本。大學云有人此有士。越王句踐。以十年生聚十年教訓。卒勝强吳。當此東亞聖戰下。人口增產。尤爲切要。親邦日本。近有姙娠登錄之擧。滿洲政府。有獎勵子女過五人以上之章。此視增加人口。爲今重要國策也。青年國民。負此重大責任。保健身體。廣產麗兒。則東亞永固。於萬斯年。可預卜也。惟一般國民。間有身體孱弱。氣血不充。往往不姙。或流產。夭亡。於增產上大有障碍也。近檢舊籍得廣嗣種子一方。係明嘉靖時臣高松所傳。於乾隆時經太醫院復奏。大衆嘉讚。內附各法。及藥方頗爲扼要。現擬抄呈請官廳檢濟後印贈各方。以書增發職業機關之機要。則數十年後增萬雄兒。踴躍於興亞途上。使國家無後顧之憂。則國策完遂。邦基鞏固矣。（灤縣劉哲齋）

過度的運動 對虛弱者無益

所謂鍛鍊身體的事情。在正當發育的青年是有絕對必要的。尤其是近來的青年。也確都在猛烈的實行。當然而這種鍛鍊應當僅限於健康者。對虛弱的人。是萬不可以加以强制的。最近因爲强拉虛弱者與健康的人。同時鍛鍊。所以生出了不少的悲劇。關於這件事。實在希望學校或家庭都加以充分注意。尤其關於下列的幾件事。更須特別注意。

一。極度練習或遠行等。容易過勞的運動。切不可使虛弱者參加。

二。對有疾病尤其是有急性病症者。在原則上應當停止其在團體中的運動。同時患有傷風。腹痛。惡心等症狀的人。也不可以使之運動。如度在鍛運動。也應在事前加以充分考慮後再去實行。

三。有體質虛弱。及心臟病神經衰弱。潛性結核肥滿症。糖尿症。動脈硬化症等慢性疾病的人。在治療上是有實施輕度運動的必要。但也只限於作日光浴。空氣浴輕微游戲。步行。徒手體操無線電體操等。如果與健康者一同運動。則有時能發生非常的危險。尤其是患初期結核。與潛伏性結核者。與常人並無異樣。而每在過度運動後。即能立即惡化。

育兒常識 患水痘的兒童看護法

兩三歲時的小兒。最容易罹得水痘病。當患此病的時候。體溫漸高。渾身凸起水疱。兩三日後。水疱漸乾。變成深褐色的瘡痂。兩三日後。好像已經痊癒。可是經過一兩日以後。仍須復患如先。後則又癒。始終這樣循環着。往往沒有經驗的母親們常因一恐慌。水痘的病症。是無危險性的。只要發疹時期看護得當就可以治癒的現在發疹期。家庭看護應注意的事項如左。

一。勿使患兒入浴。二。在發疹期。務將指甲剪去。三。夜間時將患兒帶上手套。以免搔破瘡疤。四。購買止癢藥膏。以塗抹患處最佳。

親邦日本的小朋友

我們親邦日本的兒童。無論是男是女在家庭中很受父母的愛護。在社會上也很受人們的優待。所以日本人的兒童時代。眞是一個快樂時代。他們男孩到了五歲。女孩到了七歲。換上一套成人衣服。由父母領帶着到寺廟去讀香剛神。從此以後。他們就要學做成人了。他們的父母對於他們的教訓。第一是要盡忠 天皇。第二是要孝順父母。第三是要有禮貌所以日本的兒童。從小的時候。就養成了服從和恭順的習慣。女孩到了十歲上下。就會稍有母親看護。弟妹。服務家庭。我們到處可以看見許多小女孩們。背上用布揹着他的小弟弟小妹妹。同時還要做家庭的雜務。男孩到了十二三歲從學校裏回家。也常常幫着父親工作。有乘三輪脚踏車。送貨品到商店去的。也有送晚報的。也有幫着父親作簡易的工作的。

他們在小的時候。遊戲的方法很多。他們最喜歡的要算打毽子毽子的造法和我國的差不多。可是因爲他們穿了木屐。所以不能用脚踢。只能手執木板打出各種花樣彼此比較勝負再有就是滾陀螺。陀螺是木做的。先用線纏上。再將線拉開。陀螺就在地上旋轉了。若是許多小孩們在一處比賽的時候。一個先放。第二跟着向第一個進攻。若是碰倒了。就算勝利。若是碰不倒。就算失敗了。此外還有放風箏玩皮球等遊戲。也和我國小朋友一樣的有興趣。

日本每年有兩個兒童節。一個專爲男孩們設的在五月五日。叫做菖蒲節。兒童們到了這天。要做一個玩具陳列會。在這會中以一個木製的武裝的偶像爲中心。凡是這位武士應用的盔甲武器等物。都一齊陳列出來。女孩們的節日。在三月三日。叫做雛祭。也是和男孩一樣的有個玩具陳列會。不過她們的中心玩具是一個女童的偶像。附帶陳列的都是這個偶像的家庭用具。他們到了這兩個節日。無論貧富人家。都應當舉行這樣的一個儀式若是貴族或有錢的人家。他們所陳列的玩具。常常是極貴重的材料做成的。極精緻的玩具。也有是幾代以前的祖先傳下來的珍貴物器。平常都鄭重收藏。到了這一天。就一齊拿出來。陳列一下。在這一天裏。兒童們十分的快樂。好像我們五月五日的端陽節一樣的熱鬧（雪松）

保健講座 睡眠問題（錦）

人的睡眠。很是重要。究竟要有幾個鐘頭的睡眠。比較是適宜呢？這個問題。頗値得我們來討論一下。也是每人都須。知道的常識。況且睡眠時間的適否。對我們身體的健康上。又有直按的影響。現在來說明這個和愛迪生。兩人的睡眠時間。便可明瞭。

大體的規準普通成人要有七。八個時間的睡眠就可以。但是因爲每人的工做不同。有的人工做忙。就將他的睡眠減至五。六個時間。所以睡眠時間的規定。又是一種很爲難的事情。每晚僅有五。六個時間睡眠的人。這樣繼續一年下來。對於他的健康。也不會感到有什麼障害。而且不容易的事情。因自發或積極的感情衝動。而行短時間的不眠。或者是睡眠不足。對於健康上。沒有什麼大的影響。然而要是被强制的場合下。而行常規的不眠。或睡眠不足的時候。那麼他的身心。一定是要衰弱的。

睡眠不僅是依照時間的多少。而來測定。就是睡眠的安還與否。也是一個很重要的問題。測定睡眠的深度。得有以下的結果。

夜間工做。晝間睡眠的人。是不能得著甜蜜的安睡。夜間過十二點以後。開始睡眠的人。是一種最不好的習慣。同時更決定得不著良好的睡眠。每晚由午後八時。或八時半起始就寢。最初的一二時間。不能熟睡。大概不外是因爲一切雜音。和人們喧揚的噪音。而不能熟睡下去。最相宜的就寢時間。是由九時或十時起始。

睡眠的時間很多。同時更因每人習慣。和工做的不同。結果睡眠的時間。和類型都有差別。

一。健康型—就寢後數分間。即可安睡。起初一。二時間是半心醉氣燄睡的狀態。後漸沉睡下去。這樣的睡眠。是健康型的睡眠。

二。朝型睡眠—天已明亮。而還是沉睡着。這種的睡眠。是屬於『朝型』。早晨起來。還感覺睡眠不足。而又來補睡。這樣的人。在大都市中。或較熱的地方。都能看得到。

三。不定型—晝間。夜間。無論在什麼時候。都能睡眠。這種人。差不多都是生活沒有規律或者是身心不健康。來矯正這種病型的睡眠惟一就是使生活有適正的軌道。

滿洲國少年技術兵養成很興致的以羣力調整飛機上之發動機狀況

影片集錦 一個女明星 曼瑩

『夜明珠』系『新華上海』裏著名的『一演女明星』。由主演『貂蟬』後。走上了『鴻運高照』。更爲演演『李阿毛與東方朔』。在『清明時節』。那人參加了『梁山伯與祝英台』。婚前之『夜會』唱了一支『解語花』。極受歡迎。最近與『休育健將』溶火似的『愛爲』。而結合。不幸在『洞房花燭夜』。新郎被暗殺。幸爲『神秘女探』偵知兇手乃『聽聞博士』。主使『黃海大盜』所爲終於『國法無私』。嚐了鐵窗風味。而『夜明珠』說了一聲『再會吧上海』。回到『故鄉』投在『母親』的懷裏。過著『父母子女』的生活。再不願『重歸』那萬惡的『淺金城』了。

濾米的水 可洗衣服

主婦們。洗衣服在此時期用肥皂。但是爲了清潔衣服免去疾病。保持衞生的關係衣服也不能不洗。現在我得有一法代替肥皂。又經濟又不損壞衣料！就是將妳們濾過白米或小米的水。使它煮沸用來洗衣中的汚垢。然後再用清水稍微洗滌一次。一切污垢油質即可被濾過米的水中粉質及蛋白質。除去使其衣料顯出原來的纖維質。這樣的方法。又經濟。又利用廢物。又不損壞布料。豈不是一舉多得的事情嗎？主婦們何妨試試看？（王命驄）

談談「周芻」的紅（夢璇）

讀者先生們。

周芻這個名字想們都很熟識的吧？影迷們的腦海裏已有他的印象了。是近來 國華公司的。一陣反派硬小生。他生於浙江。而北京話說得特別玲俐。求學時好喜運動。而均得勝榮歸。後來他爲藝術之而加入過全國運動會。而均得上。愛喜 話劇加入 職業劇團。首次公演舞台劇是『天羅地網』。自此劇公演後。就常活躍於舞台上。在他演『日出』時飾番大海一角。演出均能盡量發展。體中本能個性。有滿聲人成就後經導演。胡旭東之介紹客串反派配角。在『夫婦之道』中飾毛小山一角。是一反派角色。他自己認爲『毛小山』角色是合適的身份。所以他發揮他的。忠勇優秀演技。已後演反派作風瀟灑盡致。已後又串演過。濟公活佛。李阿毛與僵屍。前些日公演的『雨夜鐘聲』和『解雨花』等尚有新作『臘入春色』他的演技有些像故去之王獻齋先生表情維妙維肖。實予上海觀衆有深刻之印象。近來傳說他已與家完婚去。返滬後有三個公司爭請他。惟獨國華公司有成就導演之稱。『董恩』周芻先生還舞台劇有豐富之經驗。也能得着導演的地位呀？

婦女敷粉 有害無益

敷粉 能使皮膚毛孔閉塞。妨礙發汗和脂肪的分泌作用。用礦物性的白粉有年的人。不但不能增加皮膚美觀。並且他還有相反作用。反能使皮膚生斑點。變粗糙。若粉中含水銀質或鉛質。更能使皮膚越發變粗。

長年用含有鉛質敷粉的婦女。能夠使乳兒易染腦膜炎。這是因爲乳兒從母親皮膚的毛孔。受鉛毒的原因。

能防害消化器。和呼吸器。易患便秘。嘔吐等症。

能遭害神經系統。起頭痛。腦充血。癲癇性神經痛。疝痛等症。（啊人）

先發貨後寄欵開始辦法

在此新設制新商道精神下不惜重資採辦與國策相符的純良的萬年筆以最低廉價販賣只恐遠方主顧或謂百聞不如一見千見不如一使而躊躇故特以空前絕後的一大勇斷辦法問何人函購萬年筆見函即將良品寄奉以待買主親手試驗便不之確實認其品質優良後收款以圖遠方主顧之十分便利惟希滿天下諸位勿失此機急速函購是幸敝店販賣的萬年筆確係無上良品已爲世所共知不用多言

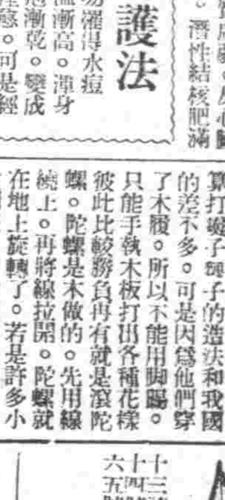

十三號 鋼桿吸入式 三圓五角 十四號 神水式 四圓 十五號 五圓 二十八號 花桿特上 六圓

安東市一番通五丁目三 振替奉天四七四八番 私書函安東局二九番 歐亞洋行

初生中雛近期大分讓

發育迅速死亡率少的育雛黃金期!! 年產三百卵以上的榮光

撫順城內東三胡同四八號 競農養鷄場

通信教授新式簿記 白話商業簿記

本會創辦十二周年紀念決行

會計師錢永善會計事務所 業務要項

承辦銀行或商業簿記之設立 及定款作成 各種帳簿 決算

感謝戒煙神速

敬啓者敝夫妻二人素因以救燃眉之急日久病愈而癮已成斯時終欲戒除苦無良方幸閱報知奉天市大西城門外新華醫院院長賈施

公認

留日教師滿洲首創學費低廉寄宿完備隨時入學額滿截止

奉天國光女子洋裁學院 瀋陽區一心街六段一六號

科別 本科一年（洋裁等）（洋裁升學各科目） 速成半年 夜班半年（日語算術洋裁各班）

調經育生丸

專治月經不準經血過多過少赤白帶下肚腹疼痛子宮寒冷腰腿疼四肢無力積病塊月經閉止不生育流產後諸虛百損勞傷婦女一切病症

王德堂藥店

建築家福音

文化瓦 大理石 花地磚 水道管

此瓦形式尺寸與洋灰瓦一樣每塊價格較比他瓦相差無幾

外縣代理所 奉天市大和區宮島町六番地 義合祥新興瓦石工廠 電話（3）三五〇四番

內外科‧小兒科 皮膚科‧性病科

惠民病院 站本日院分

院長 周惠民 醫師 陳澤生

電話（三）6801番

本院 大連市泰山街十五番地 病棟 鐵西區工裕街一段十三號

凌雲醫院

內科、外科、產婦科、小兒科、眼科、耳鼻喉科、皮膚花柳科、光科、

附設齒科 女醫師 錢郁文 一般治療及技工

院址 奉天市大西門裡郵局後身 分院

濱江省公署製造成藥許可 清導補腎丸

主治 先天不足、後天虧損、五勞七傷、諸虛百損、腎虧腰痛、腰腿痠痛、夢遺滑精、精冷精薄、房事過度、神衰衰弱、記憶減退、動作氣喘、耳如蟬鳴、年久白濁、小便頻數、夜不安眠、消化不良、以及婦女久不受孕、赤白帶下、子宮寒冷、月經不調、經前錯後、氣虧血虧、服之均效、萬試萬靈、

定價 大盒三元 小盒一元五角 每打卅 十五元

總代理 哈爾濱道外正陽八道街 華美西藥行 注意

南市場 商埠大舞臺

梅派青衣花衫 譚派正宗老生 先期售票

言慧珠 王琴生 譚世英 閻世喜 李世琦 貫盛吉 周維峻 趙炳嘯 朱桂芳 宋繼亭 郝效蓮 宋遇春

九日 借東風 女戲迷 十日 全部 穆桂英

普明醫室經售 專治遺精滑精

奉天市大西關大什字街口路北 男子胃病良藥 國本春腎丹

定價每盒七圓內裝十發十日用量外埠函購請由郵局掛號匯款每盒加郵費四角服法購藥時附有詳細說明書獨家經售並無二處函索說明書附郵票六分

舒肝健胃丸 胃病良藥

各埠均售 關東大藥房

輕便流行式馬車

車体容積四人 乘六人 乘十二人

專造各種用馬車內容樂倍舒服美觀行則輕快

奉天市大西區大西街五段八 春記鐵工廠 電話（2）四六七九

盛京時報
晨刊
晚晨刊一大張半
發行者 康德新聞社 新京特別市中央通三四
發行所 康德新聞社奉天支社 奉天市大和區田町九號

謝拉牌
セーラー萬年筆

時論

日軍打通浙贛全線

(李雅森譯)

沿中國中部浙贛線而展開的日軍作戰。至今其目的已達。在江西省東部精峯。由浙江省西下的大軍與自江西省東上的部隊終於實現了歷史的會師。打通浙贛鐵道的大業。於焉完成。對於此次轉戰月餘的日軍奮力進擊與勞苦。願捧獻以十分敬意與十分的感謝。

浙贛戰線的日軍制霸。既使重慶內外兩告困憊。對包括國民政府政治復興的佔領地建設上又有極大貢獻。關於前者。遠溯浙贛鐵道的建築與蔣政權的歷史。便可證知此路於重慶抗戰上被如何倚重了。原來該鐵道建設的十三年歷史。也正是蔣介石統一全國與準備抗日戰的歷史。最近不特為抗戰第三戰區的動脈。而且他們自稱做國民公路。以為重慶抗戰營養力的吸收線。還是浙江財閥的中心出身地。蔣介石曾恃為經濟財政的背景而統一全國。引此事實便足證明是揚子江南的富源地帶。物產豐饒。自古有名。並且與繁結上海。杭州。南京的揚子江下游三角地帶比隣相接。這重要的佔領地。既形成了國民政府的政治基盤。而其毗連的外廓地帶又是重慶由佔領地密輸必需物資的輸轉區。此次日軍兩翼的許多物資中。使發現了來自滬杭的雪茄。藥品。火柴。棉布。羅紗等私貨。因此。蔣介石乃極重視第三戰區。特遣其股肱顧祝同守之。昨年其彈壓共產第四軍驅逐彼來壟此地帶。以致抗戰基礎的國共合作滋生裂痕。也都為這原故。此地不僅是從浙閩沿岸與佔領地密輸以及從浙贛富源向重慶吸收的抗戰物資為量甚鉅。並且有了工業化的轉變。所謂內地工業開發政策已漸浸潤到這裏。所以特浙贛鐵道與此重地為中心的第三戰區。不特形成了重慶抗戰經濟建設的動脈線。更做為破壞佔領與妨害國民政府發展的第一線。以展開其軍事。政治。經濟的遊擊戰。自從日本戡定緬甸。突入雲南高原。使其依存英美政策頓起破綻。於是抗戰口號便改為自主抗戰與自主自强的新呼聲。對於吸收國內的蓄分。更心力俱專。由於這渴慾。其期待於浙贛鐵路所負的重任較從來尤為深切。

然而。目下這鐵路沿線。到處都翻起日軍旗來。敵軍第三戰區已如鷄巢之卵。那末。傷在要害。其直接間接所予重慶抗戰力的打擊何如。就可想而知了。尤其以此佔領地為國府地盤的擴大區域時。則三角地帶的強化更足以促進。同時又賴此作戰無形中粉碎了美蔣合作對日空顧的夢。使蔣與美國同樣失掉對內宣傳的材料。最要緊還是他們想藉自主抗戰的口號來彌縫依存英美政策的破綻而振國內的絕望感。更想用強力的壓迫機構驅民衆去做抗戰的盾牌。這些手法。在日軍猛攻之前都一一粉碎了。使他們不得不悟到日方凡所欲為何時何地皆可起其擊破重慶的強力軍事行動。所以我們確信在日軍擊破戰之下。重慶的一切抗戰跳躍都不會不幻成泡影。

(東京日日新聞)

緬甸戰功卓越驚人

兩期作戰斃敵兩萬餘俘虜超四萬

越峯巒直逼中緬國境

【東京八日電】大東亞戰爭勃發同時、飯田祥二郎中將所率緬甸方面作戰軍、自泰緬國境克服峨峨密林地帶、渡薩爾溫江、殺入緬甸領內、攻略敵據點穆爾門及首都仰光、急追收敵北進、到處擊退英蔣聯合軍 確保伊洛瓦底油田地帶、更賡續猛進、五月一日、攻陷蠻德勒、泊腦、戍、占只莫、衛齊芝那、完全封鎖援蔣路、捕捉第篤北部緬甸之英緬軍殲滅之、上月七日向雲南省擴大戰果、佔領龍陵騰越之要衝、粉碎老蔣出擊緬甸之企圖、而緬甸方面作戰軍、自大東亞戰爭勃發之十二月八日至五月三十一日所獲得綜合戰果及日方損害如左、

一、敵遺棄死体第一期作戰五、五〇〇、第二期作戰一九、一〇〇、合計二四、六〇〇、一、俘虜、第一期作戰一九八六、第二期作戰二三〇二、合計、四、二八八、一、鹵獲品、火砲四二〇、重機一一、二四八、砲彈一四、八五六、搶彈三、四六二、三〇一、戰車(包括裝甲車)四二二、車輛八二五四、一、日方損害、戰死一、二八九、戰傷三、一五六、(經第一期作戰)、十二月八日至三月十日、第二期作戰、三月十一日至五月三十一日、(飯田中將)

華泰訂交東亞益固

韋外交部大臣發表談話

當泰國政府承認中華民國國民政府、韋外交部大臣於八日發表談話如下、

本月七日、泰國政府承認「中華民國國民政府」兩國間「正式開始國交、不勝慶賀之至、泰國曾由大東亞戰爭以前、現出東亞民族之本然姿態、例如昨年八月承認我國、脫出英美之羈絆邁進東亞共榮圈確立之途、大東亞戰爭勃發、敢然而起、締結日泰軍事同盟、張開對美英戰線、在緬甸方面、協力日軍收極大效果、為建設大東亞共榮圈、正在銳意努力中、由斯觀之、東亞之解放期限不遠云、

分電華泰兩國致祝

韋外交部大臣、關於泰國承認中華民國國民政府、對於中華民國駐南京大使、向國府外交部長、對於泰國、向外務大臣發表祝電如左、

△致國民政府外交部長

本日貴國與泰國間、正式樹立國交、致東亞共榮圈各國間之紐帶、愈形鞏固、洵不勝同慶之至、茲衷心表示慶祝之意、並祈盟邦諸國、提攜協力、益增緊密、

△泰國外務大臣

致敬啓者、總古特拉華達康氏 本大臣茲於本日慶祝貴國政府承認中華民國政府、泰華兩國間正式樹立國交、確信泰華兩國之友好親善關係更形敦睦、同時、東亞盟邦諸國提攜、愈形緊密、大東亞新秩序基礎、更見鞏固、對此、衷心表示祝意、

康德九年七月七日
滿洲國外交部大臣 韋煥章

舊全國經委會 移交國民政府

【南京八日電】於日方管理中之舊全國經濟委員會、舊國立中央圖書館國民大會堂、國立美術陳列館舊考試院舊國貨銀行、國際俱樂部等七處建物、七日之記念日已正式移於國民政府管理矣、

躍動的新中國 擔任警戒內地、從日軍守護地區、積載綿花、成為蜿蜒行列之大汽車隊

本社主辦 七七事變懇談會 (中)

曲參事官 美經方看來、日本是急於要將中國事變期間解決的以免除兩方無謂的犧牲、同時也可以免除新建設障礙的障害 有了這樣決意之後、當然首先要對中國背後勢力之英美加以先決了、

韓科長 經英美本來就是破壞和平團体的領袖、必要把他們從東亞驅逐淨除、才能達到我們建設的目的、拿歐洲來論吧、德意的反對國家也不在少數、但他們多是獨立國家、這在進行上多少要感到困難、而東亞方面、除去滿泰兩國、多是英美的殖民地他們全在英美勢力壓迫下、自然所望不奢、比較最複雜的、還要當中國必須使日滿華以道義做為結合的基礎、才能共同確定東亞全面的和平、因此日本會不遺餘力的進行排擊英美的工作、去年十二月八日大東亞戰爭的爆發、也正是由此而起、像當這樣的好時期、正是中國轉政權自身反省的好機會可以把一向敵對的心理、加以轉換共同把目標移到破壞我們東亞的身上去、這樣才可以解決中國事變才可以解決大東亞的戰爭

于科長 我國和日本自然是早已擬定了一致的方針、就是現時南京政府汪主席、也是和我們走同樣的路可以確保東亞根幹的三個國家、如此團結最後的勝利、是很可期待的、

司令(張) 七七事變和大東亞戰爭的因果關係、由於諸位的高論、已經分晰得非常清楚、但是這幾年來重慶政權、一定感到相當淒涼的、

施科長 是、重慶政權自行抗戰以來、不論是那一方面、都有很大的犧牲、但是犧牲得卻無絲毫代價、就因為當初誤信英美會給予援助、而實際的英美又是在坐山觀虎鬥、自從大東亞戰爭開始之後、英美揭穿了多年自誇的脆弱性、重慶當然在此際也有所覺悟了、

司會(董) 「經過這次的大東亞戰爭、英美的自身上、倒是遭受了甚麼樣的打擊呢、

何司長 太平洋及南洋的一戰美英之臉面都已暴露在我們目前了、美英在東亞的據點、依次遭到喪失、在非洲方面英國又遭受到德意的攻打弄得十分狼狽、東亞裡也祇有衛倫布好望角以西、還可以稍微維持自身海軍的力量、然而也是苟延殘喘了、至於美國向來是以資源豐富來誇張、開戰之後本土、與基地先后遭受很大的攻擊、民心也為不安、至於現在計畫的開發資源、正等於遠水不解近渴、以外英國的印度、目下雖未表明態度但是絕不會協力英國的、回教徒的埃及也在擺脫英國、希求自己的獨立、瑕瑕將來英國遭受兩面的夾擊、潰滅是無疑的了、

司會(張) 照以上看起來、英美以及重慶將來一定會走上滅亡之路了、

梁襄理 現在的情形是這樣、重慶要求美英援助、美英要求重慶反攻、狼狽的情形、已經由此可見了、至於英美的援助事實上已不可能、因為南方的輸血路、都被皇軍破壞、仰賴外方輸入物資、已是過去的遺事、要祇靠自已手裡的物資來作戰、那一切的犧牲、更是徒勞了、據說重慶對英美目下已經抱着很大的懷疑、和不滿、這却是重慶政權自身覺悟、滲入和平陣營的良機、也許重慶不肯說出口來、那麼最合的服滑為唯一抵抗日本的英美、已經趨於滅亡了、重慶除卻走和平的一條路、其餘不是容易的事、

蘆溝橋巨彈震醒中國民族

認清日本看清世界

兄弟之邦應該同心合力去打眞正敵人

司會(張) 關于七七事變的前因後果、以及英美暗淡的前途、當然逃不出諸位的見解、但是七七事變倒底給人們留下怎樣的影響、這也是我們所願意知道的、

豪爽的于部長慷慨露出軍人本色

于部長 (豪壯的語氣) 以個人意見來看、七七事變固然是一點一點所演進來的、然而也是給中國一個更新的機會、我們想想看、中國民族、多少年來已經蒙受了多不隱頭不覺悟醒的一個不好習慣、多少年被外人擺弄的慢性的侵略、知從不覺得、我們還可以替中國慶幸的、就是有這共沒有國家觀念國民的中國、還沒有被外人來瓜分、我們致証過去的歷史和事實凡是沒有國家觀念和遭受外人慢性侵略的沒有一個不亦滅亡、現在的英美就是希望東亞各個民族彼此分離、他再利用辦法、個個擊破(談話中忘不了軍用語、底是軍人本色)、自從有了七七事變的發生、中國民衆似乎漸覺悟了此迷夢、(又提起一文紙情來)、事變在誤解的人們看來、好像是日本對中國的侵略和壓迫、但實際則是為喚起中國同胞、共同協手、為東亞的建設而奮鬥、據個人來想、七七事變、卻是給中國一個更生之路、

蓋參事官 于部長的話、令人同感、想到七七事變日本之對于中國是沒有甚麼惡意的、向來抱定東亞人解決東亞事的方針、至於連年的爭戰、也正是出於迫不得已、誰願意彼此無端自相殘殺呢?

于部長 還有一層很好實例給出證據、自從日本對英美宣戰後、用上幾個月的工夫、便把美英在東亞的據點掃蕩淨盡、造成世明上不朽的戰史、但是對中國呢、雖然用五年的工夫、卻是用嚼意的手段、日本的深意由是可見一班了、日本無時不深望中國事變早日和平解決、決無得城佔地的野心、所以個人是這樣想、七七事變、眞是促起中國國民自覺的好機會、

司會(董) (笑着) 像于部長這樣說起來、七七事變、該是必要的事?

張囑託鄭重而談事變的必要

張囑託 戰爭卻是必要的(儼重而迅速的接過這個話題來)自從中國民衆受到英美愚弄、和不斷的被美英施以慢性侵略之後給整個的東亞都弄得輸亂不眾、更惋惜這樣不知東亞團結、甘以自身嘗脂供外人果腹、甚而轉恨日本指明到處對中國都是實行侵略行為、所以在有着這樣的中國民衆和日本不甘袖手旁觀同文同種的國家無際無息的滅去的兩個條件下、七七事變必須要有的、再進層說為了整個東亞的復興七七事變也該要有的、

于部長 誠然誠然、所以中國民衆極應了解日本用意的所在、以謀東亞幸福、以犧牲戰鬥的目標本來在這樣的世界情勢下一個國家也不能單獨存在必須結成一個有勢力而堅固的國家群、才可以生存的、所以我們要深深可惜、五年來中日兄弟之邦、自鬪墻內、多少生命財產為之犧牲而不去打眞正的敵人、說起來眞可惜得很!

日時:四日午後六時
場所:鹿鳴春飯店
出席《來賓側》外交部何書杏司長、施交際科長、總務廳高總理大臣秘書官、經濟部董參事官、興農部曲參事官、民生部孫教化科長、治安部于報道部長、司法部于會計科長、學術生科長、市公署韓教育科長、協和會姜文化部長、商工公會梁理事、中央銀行楊科長、東亞經濟懇談會張囑託 《本社側》湯爾理事、穆理事、中村部長、董取材部次長、張文化部長
記錄:董伯光、韓貴

姜部長說事變的教訓

姜部長 七七事變是在給予我們教訓、這是該承認的、中日的關係、不論到甚麼時候也不可以分離的、絕不是在受到這種教訓之後、才想到如此、記得孫中山先生當年曾提倡過大亞細亞主義、可惜當時無人注意、直到現在中國民衆才有了覺醒、

司會(張) 為甚麼中國民衆要在受到教訓之後才肯覺醒呢?

姜部長 是 這樣子的中國民族已經一天一天趨於自由的享樂腐落了、而日本民族正是講文修武的勃興、中是兩個民族相距越來越遠、這當強和腐落的理由、各位都能知道當然不必再提了、自從鴉片戰爭之後、中國既弱無能、遭受外侮、已是明顯的開始、日本為保持東亞為向中國結合、所以必要地中國民族、這一點慨性先實行解決、假如在滿洲事變的時候、中國若有了覺醒、那麼七七事變、便無從發生了、直到去年十二月八日大東亞戰爭勃發後、中國民衆才理解日本的用意、這樣才趨向團結的路上來、

俘虜赤軍九萬七千

塞佛斯拖波爾一戰奏殊功

【伯林七日電】德軍司令部發表、一、德軍於六月七日至七月四日之期間、以塞佛斯拖波爾攻略戰、得包含蘇聯之諸維洛夫將軍之俘虜九萬七千外、並鹵獲或破壞砲四百六十七門、戰車二十六台、機關槍八百二十四、迫擊砲七百五十八、對戰車砲八十六門、及高射砲六十九門、又德側損害戰死傷、行方不明、合計二萬二千百十一名(內將校八百七十二名)、其他內容如次、

戰死 二千三百十七名、
負傷 一萬一千百十三名
行方不明 一千五百九十一名、

英妄想死守阿拉敏 (埃及)

百勝將軍羅梅爾決奮神威將其擊破

【柏林七日電】阿拉敏埃及之英軍最後防衛線、如奪此地時則亞力山大、開羅之運命危矣、故英軍當然將全兵力集結於此線對羅梅爾軍試以最後之逆襲、七日達到柏林之情報稱、英軍必死之逆襲、全被德意軍擊退、關于右者德軍當局於七日夕言明如下、

羅梅爾將軍更收大戰果、羅梅爾將軍元來為卡加吉戰之權威者、今次更續行作戰、英軍雖盛大增強兵力、可是羅梅爾將軍更增加兵力、故樞軸軍之勝利亦無疑矣、

【柏林七日電】頃據海洋通信之情報稱、英軍對於以亞力山大為目標而猛進中之德意軍、仍屢行必死之抵抗、於機甲部隊之掩護下、屢行反攻、而德意軍、於空軍之協力下、擊退彼等目下於艾爾阿拉敏地區、展開激戰中、德爆炸機及急降下爆炸機大隊、七日在該方面、發見英軍輸送、軍輛部隊及步兵部隊、即加猛炸、一方據開羅之情報稱埃及各地、對於橋梁工場等重要施設、繼行防備故埃及政府於七日之閣議、爲強化軍備、遂決定發行大數之公債、及其他等、因此演成至大狼狽之態開羅市目前線屢有傷病兵之搬入對於市民予以宣戰迫緊之感

埃及生死關頭

第二戰線無望

英蘇關係前途微妙

【克易維悉夫日五電】四日之蘇聯各報、以半頁載英下院席上賈齊爾之敗戰演說惟迄今尚無何等評論、故對此仍未窺見蘇聯側之反響、然現在與英蘇關係相關聯之第二戰線問題、明為蘇聯刻下之重大關心者、故賈齊爾此次之演說、似亦自此角度加以檢討、例如當地消息方面關於英之北非敗戰第二戰線問題、表明見解如左、過去英蘇締結軍事條約當時、第二戰線結成問題雖然而起、然賈齊爾於該演說上、毫無觸及、乃暗示以大編隊、對德大空襲、為對蘇援助之有效方法、頗值注目、英國為防衛埃及、陷於從來之對德軍事計畫、不得不加以根本的修正之破綻、且不得不分派各戰線之兵力為二而向埃及增援、故埃及之敗戰、必至與第二戰線問題、予以深刻之影響、故萬一英國若不形成第二戰線時英蘇關係將極微妙之動向云、

困窘益深窮極生策

禁煤油消耗製木船

新高射砲隊受巨創痛感生產整備重要

(美誌所見之美國)

【里斯本七日電】美國基於東亞敗戰、所謂船身深刻之困難、愈告窮窘、洵為心腹之患也、但據七日之大不列顛中央放送稱、哈爾國務長官、對於汎美諸國、鑑於油槽船之不足、抑制煤油之消耗矣、再者其窮極之策、轉向於船塢內、屢製木造帆船、擬當自中南美諸國之物資輸送、而此、仍告不足、故預定再造數千隻之輕便木造帆船、大總統七日與新聞記者會見稱、事態如再加迫緊、即將美國全汽車工業、直接置於政府之統制下、而運營之、亦未可知、又表明時下、美國所有之種種苦煤油及膠皮之不足、烟而職態、茲特最近自美國雜誌『週刊』所見者、誌之如下、

△美國陸軍避免國內同一地方出身之兵、集結於同一戰線、漸次再編之新軍、目下適於計畫中、例如、於巴坦半島、曾特選拔數千名能操西班牙語之新墨西哥州出身者派於該地、而此中有精銳之高射砲隊、此等乃為日軍之攻擊目標、受有殲滅之打擊、其戰死者、隨對某一地方、予有集中的打擊、甚於該一事之大敗北、某一地方、均受有至大之打擊、故政府欲阻止該事之再現云、

△軍需工業防止部分的資材豆於長期之滯滯、所謂整頓生產之計畫化、依然為重大問題、故政府當局、樹立所有部分品或一部既成品生產之確定計畫不遂行相次定購之緊急任務、因此當局者中多數亦痛感此種措置之必要云、

完全為糊塗事」而感加特農務長官之理由如下、

一、加拿大之小麥生產者類栽培切實需要求之他種穀物、

二、關於本年中必要之軍需及民需食糧之配分組合、擔手正確之預料計算、

三、由於勞動力肥料輸送及加工等之問題見地、樹立一九四三年生產計畫同時、使確保輸送能力設置中央購買機關、

四、農家收穫時必要之勞勵者車帶、拖車、汽油、須調査充分與否等、

農務長官更述及如左、吾人除極少數之例外、務必避免配給分配、而今後我等最切實之問題為獲得煤油及油脂類、蓄我等此等物資之貯藏品消費頗速、事實上西半球之小麥在眥已達莫大量、例如本年中此量完全龐大、

反對小麥栽培縮小

聯合食糧局首遇難關

【布宜諾斯艾利斯七日電】羅斯福大總統、過去設置担當反樞軸聯合國之食糧補給之英美兩國食糧局關此據達到之六月二十二日發行之美誌『泰晤士』大要論及如左、

新聯合食糧局之首議、乃由英食糧使節團長布蘭敦與美農務長官威加特所構成者、聯合食糧局之事業最初難關為議會反對小麥栽培面積縮小案、即威加特農務長官以於一九四三年度、相當減少小麥栽培面積之意向進謂『當吾人在手之小麥難行處置之際要通龐大之小麥增產等、完全為糊塗事」

美國去年度生產過剩小麥滾存貯藏七億布塞爾此外加拿大有四億布塞爾之過剩品、又阿根廷、有二億布塞爾小麥、苦於處分、而預料本年度美國之小麥生產收穫可有八億六千八百萬布塞爾、因小麥耕種減而積美國政府已不得已支出八千萬圓、又防止小麥價格之低落防費、必須有八億圓之貸付、故對應此種情勢、威加特農務長官提案為行明年度小麥栽培面積、由本度之五千五百萬艾加收縮至二千二百萬艾加云

亞斯達
無論如何猛烈
搔癢疼痛一塗
亞斯達
立刻止住
亞斯達富於强烈的殺菌力及能深達皮肉的滲透作用、故少量的塗搽能止患處的瘙痒殺滅各種寄生虫菌且制止出膿使患處保乾以至痊癒不留絲毫的痕跡
專治 疥癬、頑癬、白癬 頭瘡、陰囊癬 鵝掌風、濕疹 凍瘡、鵞掌風 面癬、痔瘡、錢癬
其他各種皮膚病均有奇特之効驗
各大藥房均有代售
發賣處 大阪・東京 丹平商會藥房

一絲微塵入目 可致危險眼病!
不能或免的微塵入了眼、只覺到痛癢難忍。若用手指揉擦。柔嫩的眼膜必受損傷且不潔的手指。也有細菌染入。引起重大的目疾。只有用老篤眼藥。點入一二滴。痛癢立止。因藥內含有止痛收斂殺菌消炎防腐等五大作用也。
適應症 流行眼炎、結膜充血、眼瞼緣炎、學校眼炎、沙眼症、疲勞眼、角膜翳、麥粒腫、淚囊炎 等症
大瓶 小瓶 小兒用 翳羽包
【各處藥房洋廣貨舖均有代售】
總行 山田安民藥房
不痛不麻 神效第一
老篤眼藥

隣組新聞

配給家庭用啤酒 實施方法已決定

茲當暑氣逼人汗流浹背之際、目下奉天市公署對於市民所需之物乃自九日起、開始配給第二回（七月分）家庭用啤酒茲特誌購入之要領如下、
△携帶配給證明書、
△購入期間、七月九日起至三十一日止、但一回不得超過三瓶、
△配給數量、一家不得多於六瓶、但希望者於二十一日以後、更可以三瓶爲限而配給之云、

新設兩分區 將行結成式

協和會奉天市本部爲整備分會決新設北陵區昭陵昭盛北分區、目下準備事告終、於十日午後六時在現地、舉行兩分會合同結成式、但初代分會長任命長崎盛（昭陵）寒川要（昭盛北）兩氏担任云

大同劇團 定期涖奉

中央禁煙總局、關於康德九年度禁煙教化宣傳事宜、皆畢力促其實現、蓋關懷國民者甚深、邇來禁煙總局側、將委囑新京大同劇團、於本月下旬赴奉、公演禁煙話劇、奉市禁煙科當局、爲期充實起見、刻正着手籌劃一切云、

多子多女之家庭
家族保護方法市側正研究中

奉天市行政科、由居住市內滿日鮮系家庭調查時局下一夫一婦二十歲以下現在盡育中子女甚夕之家庭如左、

	滿系	日系	鮮系	計
五人以上八人迄	二五五三	一四三二	一八八	四一七三
八人以上迄十人	一七六	四八	五	二二九
十人以上	四七	二	二	五一
計	二七七六	一四八二	一九五	四四五三

刻在講求此等家族保護方法、隨同子女育成考慮診療方法中、頗有時局的意義、市當局進行種種考察中、

家畜炭疽預防注射 瀋縣定期實施

瀋陽縣公署、查康平、鐵嶺二縣、有獸疫發生、爲期家畜傳染病預防、除須令各村對上記各縣牲畜、嚴行禁止交易外、並規定於七月二十日起、至八月八日、亘全縣卅九村一街、實施家畜炭疽病預防注射、希村民按指定地點及日期、前往與家畜注射、如有隨意規避、或任便遺漏者、依家畜傳染病預防法第卅八條之規定、處以二百元以下之罰金、其日程及村名如左、
七月廿日謝家堡村、廿一日蘇家屯、廿三日官立堡、廿四日孟達堡、廿五日王綱堡、廿七日紅菱堡、廿八日沙河堡、七月卅日寧官屯、八月一日英守屯、八月三日陳相屯、八月四日桃仙屯、八月五日榆樹台、八月六日施家寨、七月廿日李石寨、廿一日汪大人屯、廿二日深井子、廿四日王兵溝、廿六日祝家屯、廿八日李相屯卅日白淸寨、八月一日郭三屯、八月二日虎石台、八月三日新城子、八月四日淸水台、八月五日劉千戶屯、八月六日趙家溝、八月八日新屯七月廿日潘　建台、廿一日四王堡、廿三日沙嶺堡、廿四日楊家荒、廿五日馬三家子、廿六日靜安堡、廿八日達連屯、卅日平羅堡、卅一日金勝堡、八月二日興隆台、八月三日財落堡、八月四日六王屯、八月六日舊站、

善隣女子學院 開作品售賣會

奉天市大和區義光街四段二五號私立善隣女學院、於月之十一日十三日兩日、假三中井百貨店、舉開作品售賣會、至於作品、乃爲學生所精心傑作之手工作物、茲誌其販賣種類如下、臺布手帕手提包等而所得之純益金、呈爲國防獻金云

省下市縣庶務科長 集省舉開會議

省下市縣庶務科長會議、其第一日已於八日午前八時半假省公署禮堂、來賓側紀井協和會參事、省側皆川次長以下關係者、及各市縣庶務科長等四十餘名參加之下舉行矣、國民儀禮後、由皆川省次長之訓示、並省總務科長之指示、於是有官房指示事項、
一、參事官室關係
一、關於綜合監察之件（參事官）
二、總務科關係
1、關於時局下、地方行政機構運營之件（總務科長）由奉天、撫順、說明各種委員會之運營狀況並對策、
2、關於區、分區及街村整理之件（菅波事務官）由鐵嶺縣說明街村現況並對策、
3、關於國民鄰保活動之件（張事務官）由奉天市復縣說明國民鄰保活動況狀並對策至正午休息於是午前日程完了繼續由午后一時再開
4、關於滿洲情報選集並報告司法之件（芳野事務官）由鞍山市本溪縣說明情報更集方法並計畫
三、人事科關係
關於人事運營之件（人事科長）由海城說明時局下縣職員之教育之對策又由康平縣說明決戰態勢下縣職員配置計畫、
四、財務科關係
關於地方財政整理之件、（財務科長）由遼陽市財政確立對策並市民捐徵底狀況、又由海城縣代表說明街村財政之現況並指導監督對策、
五、會計科關係
關於歲入事務並前渡資金整理之件（會計科長）由遼陽縣說明國費及地方費歲入事務辦理狀況繼由鐵嶺市說明國費及地方費前渡資金整理狀況至午後五時方始散會於第一日之日程完了、（圖即會議場）

醫科大學師生 調查社會衛生

奉天南滿醫科大學、定於月之十二日起、迄十五日止、實施市民社會衛生調查事項、調查之範圍限爲本市南關、北關區劃內之住民、關於人口之動態（出生率、死亡率）、生產力及生產之狀況、死亡原因、疾病及醫療狀況、以及住民之淸潔事宜、體格之保健事宜等皆予以詳細調查、調查之担當者、爲教授（衛生學）三浦運一氏、率領職員學生十名云、

（攝、和田大黃場）

無線電

七月九日（星期四）廣播節目

午前

六、〇〇（新京）國歌 繼續（大連）初等日本語講座高宮盛遒
六、三〇（新京）建國体操
七、〇〇（新京）報時新聞唱片管絃樂、一、小風笛與鈴鼓（拉毛作曲）二、阿爾其納組曲（亭德爾作曲）
一一、〇〇（新京）政策時間講話『關於我國行刑之使命』司法部參事官中井久二 司法部行刑司長王齡
一一、五〇（奉、哈）經濟通訊
正午（新京）報時 繼續（奉天）竹板快書五龍傳（五二）董來福
〇、三〇（新京）新聞
一、〇〇（奉、哈）經濟通訊

午後

四、〇〇（新京）新聞
四、三〇（奉、哈）經濟通訊
六、〇〇（奉天）兒童時間 科學小常識 人造水 程希純
六、二〇（新京）兒童新聞
六、三〇（新京）中等日本語講座 五百木元
七、〇〇（東新奉）報時新聞告知夜間節目豫告
七、三〇（新京）家庭時間講話『戰時下國民的健康問題』民生部保健司第二防疫科長脅志堅
七、五〇（新京）絲竹合奏
八、一〇（哈爾濱）梆子戲 美案哈爾濱放送劇部
八、四〇（新京）新京新聞解說
九、〇〇（奉天）大鼓鑑賞 梅花調大鼓『昭君出塞』沈艷華
九、三〇（奉天）評詞『五女七貞』（七七）宋桐斌
一〇、〇〇（東、新奉）報時新聞告知明日節目豫告
一〇、三〇（哈爾濱）文明琴書小姑賢胡殿英

（經濟防犯週間第四日） 工作人員愈形緊張

奉天市警務局主辦之經濟防犯周間、今之八日、乃爲第四日也、基於不拘連日酷暑之經濟保安係及業者側指導員之熱心所調查及指導、而獲得良好之成績、再者因其中有極惡劣之違犯者、故此等、嚴重處分、又八日自午前九時、當事者全部活躍於街頭、一齊檢查米穀、糧穀、菜果、食肉等販賣方面、基此實施商店之實体調查及配給販賣之指導、同時對於不正業者、以『斷』爲方針云、

勾結看燈私販烟泡 被警查獲將送法院

高雲峯年卅二歲、安東省岫岩縣人、現在住所不定、老高這傢伙這人類惡魔專門作傷天害理、不道德的事、利用國家鴉片斷禁之機契竟行大肆走私販運烟土及烟泡、勾通管烟所看燈狼狽爲奸、緣高在一月前連絡第二四管烟所看燈于慶禮、廿一管烟所侯魁武、十五管烟所看燈楊治平三人私自以二元五角或二元七角之代價先後購買官烟泡一千一百七十枚、又勾通張治生（惠工二段一四一號西成商店員）曹忠廉（大德煤廠店員）二人以卅七元一兩代價先後共購私烟土四十三兩、計畫販賣中、於日前將烟泡用紙盒表置在大西街一段工夫市正物色主啓中、適被瀋陽署刑事劉吉有、唐德譚金連貴三氏瞥見、認爲可疑當詳加盤詰結果由紙盒內搜出烟泡七百八十枚、當帶署審訊供出以上犯行、由劉唐金等全體刑事、依據高之供述將上記共同犯、于慶禮侯魁武、楊治平、張治生　曹忠廉等分別逮捕、計押收烟泡七百八十枚、及烟土二百四十瓦、訊明後日內送區檢廳訊辦云、

瀋陽國高學生 實施奉仕作業

瀋陽國民高等學校、校長馬名良氏、辦學有方、使學校之名譽蒸蒸日上、於私立學校中堪稱首屈一指、故遠道來就學者不鮮、近該校長鑑於非常時局下使學生體得勤勞精神、而燃起報國之誠乃於本月初以學生百廿名、編成奉仕隊、亘四、五、六日三日間、在市內各主要交通處、遂行交通量之調查與交通指導、已獲得良好成績、今又以八日詔書奉戴日爲契機、協力大和淸掃隊、於七八日兩日實施街路之淸掃作業、即七日在浪速通附近之繁華街、八日於日光街方面、終日於酷暑中、遂行奉仕作業、淸掃散亂於路上之雜着的馬糞、其成績斐然可觀頗令各方面讚嘆不置云

白邸氏認屍案 經鑑定已不確

在五日晰天於北陵區安民街一段發現的男屍一具安民街一段廿號之六白永珍的媳婦白邸氏硬認爲是她失踪將及三月的兒子白會春、但是爲鑑定這死屍是否白會春、由皇姑屯署頗費了相當週折、因爲屍体腐爛在面貌上是確難鑑定、這撲朔迷離案件、還是個謎底、查白會春在康德八年由朝日署起過出國證、有他的指紋可考、當委託指紋管理室詳細一鑑定、死者並不是白會春、由皇姑屯署司法系於八日責令掩埋、那麼這疑案之謎總得發現白會春方能水落石出、

募集 懸賞 獎勵貯蓄歌詞

目的 爲起國民對於貯蓄運動之關心與支持、期在明朗富有情緒中獲得巨大効果、

◇歌詞形式◇ 內容平易、且富有情緒、言外包括獎勵貯蓄之意、詞詞題名任意　共分三節乃至五節、須平易明朗　男女老幼均可歌唱者、

一、截止　七月二十五日
一、發表　八月上旬
一、賞金　當選者一篇國幣三百圓 佳作三篇、各與紀念品、
一、審查　委囑各方面權威者、豫審 中滿地區新京、南滿地區奉天、北滿地區哈爾濱、決審 新京
一、投遞處　康德新聞社（新京本社、奉天、哈爾濱各支社）
入選作品　版權及灌收唱盤等權、概歸本社、

主辦 康德新聞社

經濟

鐵鋼懇談會改組擴充 以應鐵鋼增產之要請

政府爲圖國內主要鐵鋼業者之連繫强化、鑑於鐵鋼團體之結成、乃爲當前喫緊之要務、故而愼重審議對策、此次決定將現存之鐵鋼懇談會强化擴充、賦與法人資格、而使其對各般業務、從事積極的活動、鐵鋼懇談會、乃自去年四月、爲國內鐵鋼主要會社之連絡緊密、以昭和製鋼、本溪湖煤鐵、滿業、日滿商事等關係各會社理事結成、開始構成一自主的懇談機關、自日本側鐵鋼統制會支部設置問題以來、已停止積極的活動、據同會之改組擴充成案、目下東上與日本側鐵鋼機關商討中之田中鐵鋼科長、梅根統制會連絡理事、一俟其歸任後、想來定能急急具體化、以圖滿洲國產業全般之統制方式原則之確立、故今後其動向、頗堪注視、

△青木經濟部次長談 由國內鐵鋼業連絡之緊密化、以應鐵鋼增產之要請、乃當前喫緊之要務、去年懇談會結成以來、雖有種種之問題、結局與日本之鐵鋼統制會問題相關聯、與各方面遂行積極協議之結果、大體意見均爲改組懇談會、創設强力之國內鐵鋼業之連絡機關、現在雖與日本側協商中、最近關於懇談會强化擴充具體化一事、想不顧成問題

督勵野乾草採集

△日淸（双城縣）△順藤（呼蘭縣、蘭西縣）△寶隆（五常縣）△佐賀（哈爾濱市、阿城縣）

爲役畜飼育上開拓新部面、省並滿拓吉林地方事務所、會於一日起三日間、在拉法開拓團、以馬耕指導員爲中心、舉開野乾草講習會、使受講者傳達講習各開拓團、對於不閒備指導員之開拓團、由省、滿拓等關係者五名、自九日亘一月間、頒與植物解說集、同時舉行講習、自野乾草採集期七月初旬至八月上旬、以一千瓩採集爲目標、督勵全開拓團採集、並拉法開拓團講習會之結果、吉林地區最適爲野乾草採集、判明各町步可能採集乾草四噸半、尤其雜草爲荳科、禾本科、菊科等之混植、殆無毒草、確信以野乾草之役畜飼育、成功其採集、則自本年度雜穀等之農耕飼料、得減量從來之三分之一、開拓地之增產上、當收大成果、

物資統制懇談會

哈爾濱商工公會、六日在公會堂、由省、市及生必、鐵聯、雜貨統制組合、日用品統制組合、百貨店組合、官消、滿鐵各生計組合等各關係機關代表參集、舉行物貨統制懇談會、關於物資交配、交換意見、

滿洲林產化學 工業創立總會

滿洲林產化學工業株式會社創立總會、自七日午後一時、在軍人會館舉行、由官廳側石田經濟部工務司長、久保化學工業科長以下各關係官、由發起人、側加藤設立委員長以下各委員出席、將定款、會務員等付議決定之、午後四時半散會、

農產物集貨確保方策 本年度要領三江省已規定

【佳木斯】於茲大東亞聖戰下、對於北邊守護與努力把握農產品之增產、爲我後方之國民第一之要務尤其在稱爲開拓省之三江省更爲當前之急務、是以於省政提進方策上、以努力農產物增產爲重點、此不待言者也、茲關於農產物之搜集確保上尤關重要、三江省當局、鑑於康德八年度之實績、特規定康德九年度農產物集貨確保方策、其要領如左
一、作業調查徹底之件
二、出貨工作之效率的切實運營
三、出貨目標確實化
四、依刈取保管出貨共同性、蒐集之分散防止爲重點云、

日滿華汽車 業務協議會

【東京】第二次日滿華業務協議會、於鐵道省主辦之下、自七日至九日之三日間、在本省舉行、由堀木鐵道省運輸局長以下朝鮮鐵道局、台灣交通局、滿鐵、華北交通、華中鐵道、蒙疆汽車輸送、對策、代用燃料對策、國產車使用成績、從業員之養成、車輛部分品配給問題、及南方地域之汽車問題等、伴隨大東亞共榮圈確立之汽車運營之諸問題、遂行討議、

大澤副總裁歸京

參加營口興亞銀行開業披露式之大澤中銀副總裁、頃於七日午後五時五十五分乘火車歸京云、

濱江特產收買 地區分配變更

濱江省下本年度特產收買地區分配、變更一部、決定如左、
△三井（珠河縣、葦河縣、延壽縣）
△三泰（肇東縣、肇州縣、郭後旗）
△三菱（安達縣、青岡縣、東興縣、木蘭縣）
△益發（巴彥縣）

纖維製品批發配給組合設立

濱江省下絹、人絹、人纖製品、無大小製品及綿雜品批發配給業者間、以纖維製品適正配給並分定價格鑑於目的、近將糾合業者、設立濱江省纖維製品批發配給組合、關於
一、絹、人絹、人纖製品、無大小製品及綿雜品之共同購入並共同販賣、
二、配給數量並價格統制
三、金融周旋並價務保証
四、營業調查並指導、
五、組合員互相之連絡協調等組合員之營業、行全般的統制指導、同時更類別第一部會（絹、人絹、人纖製品）、第二部會（無大小製品）、第三部會（綿雜品）、以期組合運營之適當、

廣東・廈門舊法幣回收 儲備券流通區域擴大

【上海】國民政府財政部自本月十日、斷行廣東省（含有汕頭）及廈門市之舊法幣回收、隨此修正整理法幣條令之一部 同條令、基於第八條修正文、自七月十日、在該地施行、七日發表財政部令如左、
△財政部令 茲根據整理舊法幣條令第八條修正文之規程、指定廣東省及廈門市、自民國三十一年七月十日爲施行區域、又與此同時另發財政部令、暫行辦法之適用辦法、修正如左、自十日施行
△財政部令 茲整理貨幣暫行辦法第三條第六條條文、在浙江、蘇三省及南京上海不適用之外自民國三十一年七月十日、在廣東省及廈門市亦不適用之（參考）
△整理貨幣暫行辦法 第三條＝民國二十四年十一月三日公布之新貨幣法令規定之各種法幣（以下稱爲舊法幣）、除特別事情之外、暫爲流通者、第六條＝高租、高課、其他等之對於政府之一切支付、一律使用中央儲備銀行發行之法幣、但以財政部之命令、特定之時、暫使用舊法幣、
（又）廣東省及廈門市之舊法幣回收、以去月十日起至二十三日之二週間爲回收期間實施、先此儲備券之流通區域、擴大中南華一帶、對於重慶之通貨戰、更告飛躍的進展、已在華中之蘇浙皖三省之舊法幣回收、收大成功、在南京、上海、會於六日二十五日起、斷行舊法幣流通禁止、是以儲備券全統一、在淸鄉地區、亦於近日中禁止舊法幣之流通、如斯華中通貨戰、儲備券獲得顯著的勝利、儲備券流通地域、急速擴大、伴此舊法幣之流通區域縮少、而與華中通貨之一段落、同時繼續實施廣東省及廈門舊法幣之回收與儲備券之通貨統一、儲備銀行之廣州支行、準備全面回收、六日開業、已經萬端之準備、同地域之舊法幣回收、極收成功、毫無疑惑餘地、又國、民政、府財政部、更有在漢口地區、以儲備券遂行通貨統一之方針、目下儲備銀行漢口支行之開設準備正進行中、

股票行市

奉天滿取（後場）

場況 前場閑散、後場仍無變化、開行時、新東股一百三十八圓、鐘紡股一百五十九圓七角、新鐘股一百六圓八角、新船股九九圓二角、場內並無貿易、成開店休業之狀態、

	開盤	收盤	大價	小價
滿取	四六四	四六五	四六七	四六三
新東	一三八〇	一三七九	一三八一	一三七九
鐘紡	一五九七	一五九五	一五九七	一五九五
新鐘	一〇六八	一〇六三	一〇六九	一〇六三
滿業	五七六	五七六	五七六	五七六
同新	—	—	—	—
滿鐵	七二五	七二六	七二五	七二五
同新	三七一	三七二	三七一	三七一
營口紡	四八三	四八三	四八三	四八三
煙草	一〇九五	一〇九五	一〇九五	一〇九五
東煙	七二六	七二九	七二九	七二六
滿煙	一二一三	一二一一	一二一三	一二一〇
電業	五四七	—	五四七	五四七
同新	—	一二六	一二六	一二六
商新銀	—	一六四	一六四	一六四
新船	九四二	九四〇	九四二	九四〇
五品	三七〇	三七〇	三七〇	三七〇
鞍材	四五二	四五二	四五二	四五二
南鐵新	一〇九	一〇九	一〇九	一〇九
大新	—	—	—	—
興電	五二三	五二三	五二三	五二三
同乙	五〇九	五〇九	五〇九	五〇九
同新	二五六	二五六	二五六	二五六
朝新	—	—	—	—
取新	—	—	—	—
特產工	七三〇	七三一	七三一	七三〇
滿土地	—	六〇七	六〇七	六〇七
新撫甯	二九二	二九一	二九一	二九一
滿毛織	七二五	七二六	七二六	七二五
同新	三二五	三二九	三二九	三二九
大機	七三六	七三六	七三六	七三六
同新	四五九	四五九	四五九	四五九
新工廠	四四四	四六一	四六一	四四四
滿化	四八五	四七五	四七五	四八五
土木	一六六	一六七	一六七	一六六
東拓	—	—	—	—
瓦斯	—	—	—	—
日魯	八〇一	—	八〇三	八〇三

安東市況（後場）

	開盤	收盤	大價	小價
滿取	四六一	—	—	—
新滿東業	—	—	—	—
朝新	一三八	—	—	—
取新	—	—	—	—
新鐘	一〇六五	—	—	—
滿鐵	七二七	—	—	—
電業	五四七	—	—	—
同新	—	—	—	—
營口紡	四八三	—	—	—
煙草	—	—	—	—
東煙	七二六	—	—	—
滿煙	八四〇	—	—	—

哈爾濱市況（後場）

	開盤	收盤	大價	小價
滿取	四六八	四六六	—	—
新東	一三七七	一三七九	—	—
滿業	五七三	五七三	—	—
新鐘	一〇六七	一〇六五	—	—
滿鐵	七二六	七二六	—	—
電業	五四七	五四七	—	—
同新	二一七	二一七	—	—
大興新	—	二一七	—	—

大連市況（後場）

	開盤	收盤	大價	小價
五品	三七六	三七六	—	—
滿取	四六五	—	—	—
大新	七六八	七六八	—	—
新東	一三八〇	一三七六	—	—
鐘紡	一五九四	一五九四	—	—
新鐘	一〇六九	一〇六三	—	—
郵船	一二三九	一二三九	—	—
同新	九九二	九八九	—	—
商船	一〇〇九	—	—	—
帝人新	九三九	—	—	—
日魯	八二七	—	—	—
日石	八二三	—	—	—
鋼管	七三五	—	—	—
滿業	五七三	—	—	—
滿鐵	七二六	—	—	—
同新	—	—	—	—
大機	—	—	—	—
同新	四四一	—	—	—
電業	五五〇	—	—	—
同新	—	—	—	—
瓦斯	—	—	—	—
滿化	四六八	四六五	—	—
土木	—	—	—	—

東京短期（後場）

	開盤	收盤	大價	小價
新東	一三七一	一三七七	一三八二	一三七一
郵船	一二四〇	一二三九	一二四七	一二三九
同新	九六〇	九六九	九九三	九六六
鐘紡	一五九六	一五九三	一五九六	一五九三
新鐘	一〇六七	一〇六五	一〇六七	一〇六三
帝人新	九三九	九三六	九四二	九三六
大新	七〇	七九	七九	七〇
鋼管	七三五	七三六	七三六	七三五
日石	八二三	八二三	八二三	八二三
滿鐵	七二六	七二六	七二六	七二六
重工	[illegible]	[illegible]	[illegible]	[illegible]
日魯	八二七	八二七	八三〇	八二七
水產	五〇九	五〇九	五〇九	五〇九
滿業	五七三	五七三	五七三	五七三

（收盤時間三時一〇）

國際劇場
公演日期 七月八日九日十日三天
聯美公司 佛教醒世聲片
目蓮救母
陸露明 顧也魯 主演
加演 滿映新聞
下期新片預告 大成公司社會哀情聲片
梅花落 上集
王熙春主演

光陸 CAPITOL THEATRE
城內中街路南 電(四)三六三三
八日九日 明星公司出品
夜明珠
嚴月嫻 主演
十一日 新片 上海新片 梅花落

亞洲電影院
小西關電車路 電(二)三七九一
四五六七八九十十一日
金星公司出品 社會哀艷佳片
秦淮世家
周曼華主演
下期 隱身女俠

天光電影院
大西關五斗居 電(二)三二七八
九日十日 滿映出品
鏡花水月
張靜主演
注意 八九兩日贈送美麗袖衫月份牌
下期 王寶釧

雲閣電影院
北市場 電(二)五三五九
四日起至十一日止
金星公司時裝哀艷巨片
秦淮世家
張恨水原著 周曼華主演
掌上珠

光明電影院
勸業商場內 電(四)二一八八
社會警世佳片 今年最新出品
惱人春色 下集
白雲 周璇 主演
九日十日十一日十二日十三日
下 兒女英雄傳

金城有聲電影院
五斗居胡同
八日九日 滿映出品
人馬平安
劉恩甲 主演
下期 滿映巨片 神怪武俠
孫悟空

補血強壯
主治
貧血　虛弱兒童
病後恢復期　精力疲乏
肺癆　營養不良
慢性胃腸病　心身過勞
衰弱　神經衰弱
各大藥房均有出售
保利他民
（ポリタミン）

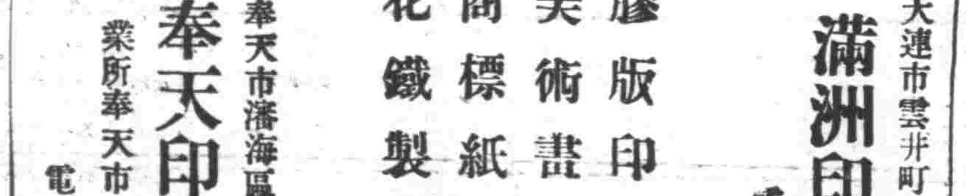

滿洲印鐵製罐廠
大連市雲井町一九番地
電話長四一一六三一
膠版印刷
美術畫片
商標紙盒
花鐵製罐
各種化粧品盒及瓶盖
奉天印刷製罐廠
奉天市瀋海區吉祥街一段三〇號
營業所奉天市小西街一段十一號
電話二一…六二六五

紅白痢疾吐瀉霍乱靈藥
阿陀斯
痢瀉祟人、痛苦難堪、服用本品、淸腸止痢、速復康泰、
主治効能
◎一般痢瀉
◎紅白痢疾
◎阿米巴赤痢
◎腸加答兒
◎腸傷寒
◎急性霍亂
◎中毒性腸病全般
大阪・東京・上海
株式會社藤澤友吉商店
奉天・大連・天津
株式會社滿洲藤澤友吉商店
A5

白棉花盛開的尼羅河畔

詩情畫意亞歷山得利亞 將脫出英人的枷鎖

德軍戰車不久要在此任意往來

在北部非洲之軸心國軍、由德國名將『熱風將軍』倫梅爾元帥指揮、勢如破竹、與空軍協力猛烈進擊、早已達到開羅與亞歷山得利亞中間之尼羅河下流三角洲地帶、亞歷山得利亞與開羅之連絡、因此將告遮斷、英國防衛軍亦瀕於崩潰、歐進列克將軍所部之英軍第八軍、由馬爾薩馬爾德撤退以來、屢蒙殲滅的打擊、對於德國倫梅爾軍之猛攻、不知所措、尼羅三角洲之運命意欲決定、然而德國倫梅爾軍更派遣一有力部隊於海岸線南方之沼澤地帶、構成挾擊英軍之体勢、勢將一舉殺抵尼羅河、亞歷山得利亞之失守迫在目前、

尼羅河係所謂『埃及之母』實爲埃及農業之生命線、以開羅—波特塞得—亞歷山得利亞所形成之有名的尼羅三角洲地帶、由軍事上、經濟上、政治上觀之、而爲埃及之心臟部、所以古濟有云、『欲制尼羅者須先制尼羅三角洲』、此三角洲係南北一百六十公里、東西二百四十八公里之廣範圍、且爲一望千里之大平原

◇…◇

關於尼羅三角洲之新戰場、日本前任駐埃及公使橫山正幸氏談述如左

『人家乍聽到三角洲這一句話、不免以爲一般機械化部隊的進擊、一定是困難的、其實尼羅的三角洲地帶、原來是最好的棉花栽培地、那些自十米至二十米的運河以及其支流、都是爲了這些棉花耕地的灌溉而開渠的、所以我想那個地帶決不是能阻止戰車的濕地帶或沙漠、在我的意見、那個地帶比海岸地帶、軍隊的進擊便利的多吧、尤其是氣候良好、飲用水也多、我想像那個一望無邊的地帶、現在正是棉花開花的時候、好像斷雲似的棉花之白花、星羅棋布在碧綠色中、當人們若是看到一隻兩隻帆船漂漂然的航行於這白花之間那就可以知道前面流着詩意的運河哪

◇…◇

亞歷山得利亞的失守迫在眉睫、由該地後退之英軍其逃竄的地方、除蘇彝士或是波特塞得以外、恐別無出路、然而要直抵該兩地沒有鐵道及道路、所以總要沿着三角形的兩邊、迂迴而後退、於是那許多的河流、當初英軍以爲阻止德軍之工具、至今日反爲英軍後退的障碍了、還有一說、英軍可以破壞、尼羅河上流的大堰堤、用水攻計來阻止德意軍、然在我想、這個計畫很不容易實現的、何況阿拉伯人對於英國軍、夙來不抱好感、英軍之在埃及、既然是沒有恒久的防衛陣地、那末到了如今可以說全然沒有能力應付德意軍了、

盛夏季節展開健鬪

滿鐵厚生大會第二日更呈豪華

第一回滿鐵厚生大會(夏季大會)之第六日(八日)冒連日來之炎熱、於萩町國際運動場、自午前九時、集有青年人七千名、即屢次展開躍動肉体祭典突、斯日以弓道爲首、次有蹴球排球、自全滿各地及羅新、東京、上海、大滿鐵之鵬翼下而參集之代表、以今日爲鍊成之期、遂展開白熱勇鬪、午后三時、開始陸上之競技、即於青草茂盛之運動場內、開始熱戰之幕、抵至夕刻、仍續行之、而出場之各選手、均勇戰善鬪、於是第六日之行事即告終突、再者續於午后六時、在該運動場舉行全滿鐵吹奏樂團共同大演奏會之第一夜、其後、於萩町滿鐵紀念會館、有全滿鐵藝能大會、日俄人之部、於新高町南滿中學堂有滿人之部、相繼舉行云、

滿系藝能大會 博得各方好評

由滿鐵主辦之厚生大會、連日對各項運動及球類分別舉行、關於滿系社員、藝能大會、於本月八日午後六時卅分、於新高町南滿公學堂講堂、隆重舉行、成績頗爲優良、博得各方好評云、

黑暗中頓現光明·盲人的福音

盲目開明免費施療

福祉協會實行十周年事業

滿系盲人救世主之佐佐木博士

奉天盲人福祉協會、會與市行政科協力、擬定慶祝建國十周年事業、首先調查省內之盲人數、果結盲人實達四千餘人、其中貧困者最多、因此當局爲予以此等盲人王道之光計、會由滿洲醫科大學病院眼科副醫長佐佐木博士獻身協力、以該氏爲主班、按醫師三名看護婦二名而組成診療班、其第一回診療已於蘇家屯實行、其結果將希望者四十名中之七人已爲開眼可能者、繼續往遼陽縣、新民縣、與隆店診療、約有四十名之開眼可能者、使之分別入醫大醫院實行開眼美術、近已將此等盲人有治療之情勢、且對其中貧困者免費奉仕、令此等人們常感謝預定十二日於瀋陽第三國民學校實行、殊堪期待云、

盲人福祉會舉開懇談會

奉天盲人福祉協會、爲昂揚戰時下盲人團結之精神、及確悉時局計、定於月之十四日午前十時、假城內大南門裡青年會講堂、舉行第二回盲人福祉懇談會、屆時由常務理事奉天市行政處長以及社協諸關係當局臨席、盲人福祉協會啓明學園全体數云、

脫陋習重衛生生活

國民健康週間·民生部發表當局談

九日開始之國民健康週間民生部發表當局談話如左要望四千三百萬國民之自動的展開運動、

『國家之興隆、乃以國民体力之增進與人的資源之增强爲根基、國運之隆替則以國民体力之低下與國民精神之頹廢爲基因此乃古今東亞之歷史所教者、故確立高度國防國家、使人的資源之質與量增大爲第一要件、然我國民一般向之於衛生思想、各民族有當各態之固襲的生活現狀、致傳染病時時流行又國民、尤其中堅層之青壯年體力低下、罹患結核者頗多、本健康週間、由新京特別市、各市、縣、旗主辦協和會、滿赤、鐵道總局科學技術聯盟、滿洲結核豫防協會、醫師會、齒科醫師會藥劑師會、在滿教務部會弘報機關及婦人團体等後援期間爲自七月九日至十五日之一週間、最初之三日間爲傳染病豫防日、次二日間爲保健生活日、最後之二日間爲結核豫防日、保健生活日之目標爲主要請衣食住之再檢討與生活之科學化、即現在居於滿洲之々尤其日本人、之衣食住、果爲合理乎？頗有檢討餘地、故要改實踐生活改善其次傳染病豫防日、我國年年有幾多傳染病流行、尤其百斯篤毎年侵入國都當時之慘禍、及去年之突發尙在記憶本年恰當光輝之建國十周年、政府對國都不待言於百斯篤地帶亦盡可能防止百斯篤之發生今施策萬全然若不官民一致協力推期待效果故要望國民、特勵行日常清掃、捕鼠、驅除蚤類豫防注射等、

最後結核豫防日、高度國防國家建設之基礎、在於民資質每體力之向上請並人的資源之增加、保民力與勞務力之必要最按此觀點的資源問題、不僅單爲數的增加、乃在於確保擔任國家活動力之多數靑年男女的健康、且此等之數的滿保同時即應「生殖」之國策、回顧我國之結核蔓延現狀、其慘禍加於高度國防國家之靑年男女、只其年齡層之死亡數亦每年約五萬、而患者之數推定約其十倍即五十萬人、故結核之豫防撲滅爲人口問題之核心、必謂寄與國防國家之建設、茲乃結核豫防日之意義、

躍進國展大綱發表

【新京】第五回國展、由弘報處及關係者攜手、籌節準備中近者、大同公園內會場設備、亦告完成、是以審查委員入撥、期有會期等、決定發表如左、

△審查委員長 宮內府顧問官 寶熙

△美術部審查委員 文展審查委員 福田平八郎 帝國藝術院會員 國立美術協會員 須田國太郎

△工藝審查委員 祭祀府副總裁 沈瑞麟 建築局技正 筒井新作 吉林工業指導所長 長谷川銓吉 工藝家 小倉圓平

△書道部審查委員 宮內府顧問官 寶熙 參議 榮厚 吉林師導大學教授 周士升 新京敷島高女教諭 首藤春草 大連神明高女教諭 高橋蹈石

撥入期間 △美術部 △工藝部

會期 △書道部 自七月十五日至七月二十八日 自八月二十五日至九月十五日 △美術部 自八月十三日至八月二十五日 △工藝部 自八月三十一日至九月十二日

建築我美術圈 願作家勇躍出品

弘報處長談

【新京專電】武藤弘報處長關於第五國展之舉開、發表談話如左、『我國之繪畫彫刻、驪然進步發展、專門技術家部門專門作家頗多、且其作品與國民生活有密切關係、故選自國民生活中之農民所作之手工藝品、或自開拓地之工藝品、或自系俄人及其他邊境之少數民族之手藝品等出品、茲由日本招聘斯道之大家、懇乞審查、以期技術家、一齊精進、工藝蒙出、書道部在我國、於歷史上亦與國民相親、今會場頗廣、故希望入選多數作品、本年度更預定日華兩國各大家之贊助出品、故希望美術家、工業家、書道家其他對此等藝文頗有造詣之國民多數出品云、

國恩家慶 蒙系婦人一胎三男

【王爺廟】當此大東亞戰爭下、欣迎建國十周年之佳辰、正值四千三百萬國民堅固團結邁進於聖戰完遂之際、與安南省蒙會有滿系一胎誕生四子者、今適值此中國事變五周年之佳辰、復於王爺廟有蒙系一胎生三子者、實可謂爲滿洲國之佳兆也、即係王爺廟北廟德成君之妻德花女士、(二一)於七日午前五時在自宅分娩、一舉三男、母子當時均皆健全、近鄰亦不禁爲之慶幸、本人原爲蒙古地帶之種族云、

都市面的蛻變 今昔觀

奉天(下)

協和運動已臻普及向上 全市工廠林立發展無疆

前文已經述過、奉天爲協和發祥地、所以協和會的起點、是在奉天、所以奉天老是在保持着協和首位的榮譽、由於二位一体之指導下、全市官吏、職場、職能、地域各分會、已達三百餘處、會員在卅萬人以上、不分民族不分畛域終日在協和精神指導下、去作着會的運動協和運動的成功一爲隣組回覽一爲實德達情、在

隣組 回覽的方面利用回覽板、凡樂趣民衆生活改善、及一切配給機構適正、相信已達最高峯、而每月一次之隣組常會、及每月八日之詔書奉戴式、以及十四日英靈通過日、莫不努力奉行、在作着職域奉公的大運動、在實德達情方面、不祇一年一度市聯、且每月之隣組常會班組長會、分會長會、聯民懇談會、分會聯合會等之會議月必數會集而會議而決本民衆意旨而實施協和工作、代民衆向政府申情、使官民一体、無上下隔閡之弊、協和工作其力大焉、佔全國商工業首位的奉天而工廠的林立、實有雄飛猛進之勢、在第一次歐戰後、奉天工業受世界恐慌之打擊、在軍閥時代、不過幾存工場二三處、大有一息奄奄之感、

滿洲 建國、首重民生、而門戶開放、對工業提倡、不遺餘力一片荒涼原野的鐵東屯和鐵道西、伴隨國勢進展、才產生了鐵西大工業區、春氣沆沆的原野、頗成繁榮的鬧市、於是奉大工都之稱、甲於全國、在機械生產、已成爲全滿第一位之生產區、而多數爲親邦人士所經營、在滿人方面的工場、大規模近代化者較少、而家庭工業者在多數、亦即手工業之一種、在工商品輸出實爲龐大之比率、由於工商業的發達而應時誕生的商場實在是數不勝數、瀋陽區方面除吉順、大和區方面、有滿毛、三中井、幾久屋、宜滑、小賣市場有加茂、春日、鐵西青葉、消費組合、中央百貨店外如更第一商場、中原商場厚生、勸業、

安民 利民商場等、小賣市場有東關、厚生、大西各處、百貨推陳、呈現着新興繁榮的狀態、不受經濟戰時下影響、在經濟統制和配給方面也日見圓滑、不過在滿人知識方面似稍欠、每每因配給發生疑問這是官民更應進一層努力的地方、其次再看看奉天的交通在滿鐵會實破一萬一千基羅的鐵路網下、火車已經是四通八達這是無庸贅述的一點然而巴斯電車雖然在時時增加、不過對這龐大的都市膨脹的人口大有供不應求之感、每人都呼之爲

交通雖可是听說本年的電車線路、由奉天驛至大西門、由加茂町至北陵、有敷設之計劃、假使能完成、那麼交通難便可解決了、不過在這新時代謂過程中、人們多仰賴於馬車洋車三輪車、可是仍有不足之感、在這節約戰國運動的聲中、

健康 大可安步當車在經濟上運動上也是一大補助吧、在看到奉天的教育是値得使人驚嘆的在過去的以前、奉天稱爲全滿文化中心、人材倍出而更於建國後、當局努力於教育强化、現在有工大農大、醫大、四大學、公私立中等學校五十餘處、小學則有百餘校教育當局爲充實教育完成第二代國民、對各種教育施設、積當在强化中我們都期待着這爾後之奉天教育與日俱增、再次要看看奉天社會事業實如社會事業方面、公立者爲市職業紹介所、市濟生院都保委員、社會事業協會厚生會館、厚生輔導所、私立方面有同善堂、同善會館、道德會、紅萬字會孔學會、莫不努力於社會事業發展、立於

社會 事業協會之指導下、從事於社會事業工作、在保健衛生方面、設傳染病棟、婦人病院、保健所、健康相談所、醫大病院、赤十字病院、更有瀋陽公園、千代田公園、萬泉公園、大東公園、現在計劃於小北邊門外、及北陵建立多數公園、看這鳥語花香、使人一望心曠神怡、不禁有飄飄欲仙之感、觀光奉天的名勝、首推東北兩陵、示着清代福昭兩陵之壯觀而令人追思清太祖太宗當時之偉業、其次名勝法輪寺、皇寺、珠林寺、太清宮、忠靈塔、神社、國立博物館、故宮、賽馬場、千代田公園、各名勝古刹有優美的風景、和鴨寺的鐘聲、使遊人神往而頗値留戀、於奉天都市中、値得大書特書的是戰蹟、柳條湖爆火線的

北大 營紀念碑也是我國的發祥地大南門是日俄戰日軍擊破俄軍、大山元帥入城之凱歌紀念、其次如奉天城會戰、李官堡、于洪屯、北陵、莫不爲碑或建塔、以紀念國之勇士、誠有俎豆千家的馨香萬代同使人莫不對建設東亞黎明之勇士新爵者也、

值兹奉天大都市的奉天飛躍的雄姿吾等百五十萬市民在期待這大奉天在日新月異中進展吧(奉天之卷完)

奉天城內風景 (伊達良雄氏撮影)

日德文化交流

【大阪】爲將『古事記』『神皇正統記』其他日滿之古典歷史劇成德版泡見、遂著作浩瀚之德文『現德太子』而於七日在大阪棉業會館開催出版記念會、受巴爾扎懋國總領事及內外人之祝福之德人學者爲日德學界話題之主人公、即大阪外語講師波奈爾氏(五九)、曾於前大戰後而來朝、於大阪創立外語以來、奉職於授德語曾將山本有三著『大阪城』其他十餘種日本之德文、又譯『神皇正統記』『古事記』有太子傳出版之二十年千數百頁之大著、該氏於太子傳記執筆之譯十七條之憲法及關于太子之重要文獻又著有日滿其他佛教之衛奉云、

吉林統監部遷移

【吉林】吉林省統監部從來設事務所於協和會市本部內、最近則遷至協和會省本部內云、

風箭

△…轄有百五十萬人口的大奉天市、在全國佔重要中心、食糧和生活必需品的配給已走上了漸漸圓滑之稍有不圓滑、使使市民感到了苦痛。

尤其是主要糧穀、爲人民一日一時不可或缺之者所以市經濟科糧穀會社無日不在努力計劃、以期圓滑而無遺憾。

△…新任的奉天市長王賢湋氏對糧穀負責人及主管之經濟科說請你們對百五十萬市民的食糧和生活必需品、要負起責任來、大家努力、因爲這七月份糧穀已是途一抹以前排班擁擠、和當領不到米的積弊、但是希望賀各小賣店別日久生懈因爲國人習慣是起初雷厲風行、久而則冷淡隨心民衆、王市長可以當之無愧了、我們市民期待着這新市長爲我們造幸福呢、(照片即王賢湋市長)

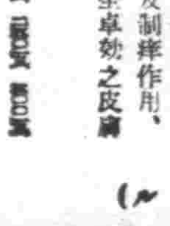

光明將至莫可失機

不老長生之 深山仙酒在此

名聲已動人耳目

這種子、從日本來到了名叫養命酒的深山仙酒、因有强腦强精的靈能妙驗自古出名得眞說有第二個比得上的、所以此地一流大藥房、來代售不多日實驗人十、現聽到了那不曉得的人驗一番吧。日本國信州有個名叫天龍峽的地方、山姿深幽、流水清澄、好如昔時仙境、這裡有一素封舊家、稱他鹽澤、便據三百年以來的家傳祕法、所釀造的就這養命酒、這裡因爲有數多高山貴重藥草的天然自然的神祕妙藥精分、互溶相融、又以一飲此酒、能把頭腦昏迷身體倦懶、疲勞衰損的人立刻得到不可思議的妙效身病久日未癒、百藥不效的人、便得起死回生的神效、年老的人、可以返老還童、健康的人、飲之越發加倍腦力精力、體力尤强、活力更大、大勞不倦可增效率、房事過度精損氣虧的人、可獲不可說出的回春的快樂、貧血之精四季寒冷、特別不感症的婦女、亦能得到無上的幸福。古云良藥苦於口、但至此酒、香氣馥郁、味道甜香 此上等補藥酒 强得數倍、眞可說一滴價萬金、况因貴重强壯補酒所以每天早晚、只要用小酒盃、飲一二杯、莫可過量、納却立即發現、如今飲此靈酒 得到至上歡喜的人、整千整萬、感激之餘、親自寄來謝狀的人、也不知其數、万請不要失機、速飲一番。

各埠大藥房洋廣雜貨舖皆有售出

信州伊那之谷 釀造處 養命酒本舖天龍館

東京澁谷區上通四丁目 總發行處 養命酒本舖出張所

中國事變紀念日七月七日

突然公演 由中國事變起至現在全部在中國攝製

東亞解放 全四角 華語解說

七日八日九日三天

國際、光陸、亞洲、雲閣、金城、光明、興亞、國民(一齊上演)

初老早衰可服 勃而興

壽年不育可服 勃而興

少年早婚可服 勃而興

服後生精益髓 勃而興

國內外各大藥房均有出售 每瓶二元四角

總發行 泰華西藥商行 吉林省 哈爾濱 龍江省

疥癬 濕疹

濕爾膚爲有機性硫黃製劑、發配摘量植物性油、對於疥癬·頭癬濕疹·汗疱、及其他諸種皮膚病有强力之殺菌殺菌及制痒作用、而毫無刺戟 乃安全卓效之皮膚病治療劑也。

【包裝】三五瓦 100瓦 250瓦 500瓦

(サルファー)

各大藥房均有販賣

濕爾膚

健康素 補爾康 畝積健脾丹 濟康腳氣水

特效藥 瘧疾 感冒 濟康 治瘧灵

請用特効 未老腎虛 夢遺滑精 陽萎早洩 精漏不舉 强力 育靈機 强精補腎 國本壯陽

梅毒下疳 濃瘡疥癬 毒性關節痛 小兒胎毒 牙齒不全 子宮破爛 滑胎流產 頭髮脫落 一切皮膚疾病等惡特效 殺菌解毒 淸血解毒丸

惡性淋疾 請速先服用 滅淋根片

性美膏

奉天市加茂町十六番地 木村商行 大連市信濃町一四三 藤井藥局

萬虎骨酒 三腎丸 化積膏 德潤堂藥局發行

急告

△奉天—撫順間 貨物運送車開始運行之件

一、運行開始期間—自七月一日

一、辦理機關—撫順市西四條 國際運輸荷扱所 電話二八三

奉天市大西關大街 國際運輸荷扱所 電話二一一五四七二番 二一四二三四番

南滿洲鐵道株式會社奉天鐵道總局 奉天自動車營業所撫順支所 國際運輸株式會社撫順出張所

阿拉斯加的介紹

1 (孟慶宣)

海港與物產

六月上旬。神妙的日本海軍。突出奇兵在北太平洋上。開始强襲了那美國海空軍基地的阿留地安群島。對達齊哈巴軍港及附近軍事施設予以重大打擊。來一擧而覆滅了他夢想的反攻計劃。又擊沈了他僅有的數艘航空母艦。像這樣的扼喉戰法。不能不使美全國震駭。全世界驚奇的。戰爭臨到風濤險惡的阿拉斯加海上。這還是初次吧。預料歷史一般的勇敢而冒險的戰爭記錄。總又被帝國海軍來造。日海軍。自於西南太平洋。與美英展開戰鬥狀態以來。已歷半載。將敵之海軍勢力。幾乎悉數擊滅。戰績普遍了西南太平洋全域。很迅速的佔領了多數的美英軍事據點。卓絕的戰功。輝煌而照耀了世界。今次更轉鋒到北太平洋。突然的又給美英一個致命打擊是無怪能惹起世界驚異的。

阿留地安群島。是阿拉斯加的一部分。達齊哈巴軍港。就建設在阿留地安群島上。在北緯五五度的北太平洋上。東西排列着的阿留地安群島。形勢好像正堵住了兩大陸的鎖鑰。一般北日爲白林海峽的咽喉。而爲東西橫斷北太平洋的中繼據點。美國爲完成他理想的近攻戰略。在這裡投下了。數億金圓鉅額費用。建設了完備的軍港。擴充了各要衝的軍事施設。把他視爲三大進擊線之一的北方路線。從中南兩線被擊潰敗後。碩果僅存的就是這一路而已。所以美國在敗戰地面下。是越法重視他的價值了。日本海軍此次在該地域作戰。不但摧毀了美英的反攻企圖。給苟延殘喘的美海軍一致命創傷。如森林其意義未亦官對那汎美大陸予以意外衝動。同時對美英等所計劃在歐洲背後。威脅德意夏季攻勢的第二戰線。亦有擊肘可能。而且由美國空輸之援助蘇聯重慶的軍需物資亦必受相當影響。使聯合國家群益感致落之苦悶。殘破了阿拉斯堪。收拾。由斯可知阿拉斯加一隅之得失。有關於東亞和世界戰局之重要也。阿拉斯加在軍事上之重要如是。而其資源亦未有突飛的發展。蓋阿拉斯加雖偉度較高。氣候寒烈然大部因受太平洋黑潮影響及北極圈日光照耀。得繁殖了廣大森林。與平曠牧場。並蘊藏着大量砂金銅及石油炭田等重要礦產資源。尤其沿海之水產工業。供獻於世界者殊大。故其經濟價值。加上近代科學。而供其日益增高矣。(寄自……入各報)

續瘍科秘錄

(四十六)

·本間和卿口授及門諸弟子纂述·

客亭譯

又去綿帶。血迸出如甚。創口鼓動。瞬息間血出盈掬。故不得熟視創口。殆至失措。乃仍舊施纏帶數十廻。此日爲此亦均難施。病者竟不得診視他病人。經一時許。血出如故。透綿布滴瀝不止。及夜已子盡。予亦苦窘。自思不宜獨處。故窃詣家嚴研堂先生之門。就床下請教。家嚴來。診患者之脉。謂余創大出血。雖爲劇症。然脉尚有神采。未至死候。因此意雖稍安。然出血尚不止。變證難測。故至患者之家。告以病狀。家人大驚。其親族及近鄰一同前來。以戶扉載患者抬歸。此時又施纏帶十重二十重。周密至小便亦不能出。予亦附送之而歸家。乃告弟子等曰。余意若血不止時必死。死時與斬殺同。其罪雖免。余自幼負笈於千里之外。雖經多年間之刻苦。今已成爲畫餅矣。其時夜已丑盡。臥不安枕。未幾。由患家來者剝啄敲門告急。予與爲之寒。乃急往。始知不得便溺而自苦悶耳。即解衣視患處。綳帶盡爲血染。似血尚未止者。

大豆在東洋

米。麥。蕎粟爲滿洲農產物食糧之主要資源大豆爲滿洲自古食糧之資源。於保健營養上。占有重要之地位。盛林省排手國野利弋氏。關於東亞共榮圈之大豆事情。論述如左。

大豆原產於東洋。二千年以前已有大豆之栽培。日本。滿洲。中華民國各地之氣候土質。均適於栽植大豆。日本書紀之記錄上。載有日本明代起始更食用大豆之實事。據此可明證一般矣。考究明治二十五年以降之大豆生產狀況。明治末期。大豆之生產。漸漸增加。大正之初期。則有漸減之趨勢。其主要原因。概爲廉價滿洲大豆之輸入及蔬菜。果樹。桑等之對抗作物奪出之所致。

最近之日滿華大豆生產額。日本內地及朝鮮地方。約產六百六十萬石（八十五萬噸）滿洲國約產三千萬石（四百萬噸）中華民國約四千六百五十萬石（六百萬噸）占世界大豆總生產額九成。

近年北美合衆國及蘇聯。大豆頗有增產之傾向。尤以北美合衆國之增產計劃。更值注目。年產八百六十萬石（百十萬噸）每年均呈增加之勢。英國。德國及巴爾幹半島地方之各國。對大豆之栽培。現正試驗中。（錦）

神皋雜俎

勝境·醫巫閭山

(二)

·蕭遙

老爺嶺·大蘆花

玉泉寺

大閣西南處。約距二里許。有玉泉寺。該寺玉泉清澈甘芳。又有魚池在石壁下。池中游魚濟濟。有玉皇廟。以及峭壁上的。老爺勒馬望魚池等名勝。山景頗爲秀麗可觀。在玉泉寺西南。凡五里間。有道院三處。是分爲上中下三院的朝陽寺。下中院有佛殿。上院有石洞十八磴等名勝。全山松林森茂。盛產木材。在蒼松蔭翳內的道觀。是美好的遁世的佳境。

此外。有老爺嶺。千佛寨念佛堂。大蘆花寺等。都是以道觀之大僧侶之多著稱。至於山林之美。風景之佳。自不待言了。其他如青岩寺的廟會。信徒衆多。信仰深崇。香火盛大爲全滿之冠的大廟會。該寺分上下二院。以凡十八廻的盤道直通在筆立千丈的峭壁上的上院。上院有殿堂。極盡天然與人工之美。青岩寺負佛教上的盛名。至於僻遠的寶林寺。常爲遊人忘却了這佳境的所在。

消夏的景物

夏到人間了。常被都市的一人們。早已厭倦了那機械式紛亂喧囂的氣氛。闇齊的一的生活。要跑到大自然裡去逛逛。何況是熱度難當的夏日裡的炎熱裡呢。閭山在夏季裡。是避暑的消夏的好地方。所以遊侶匆匆的。實有應接不暇之勢了。就拿杏花開放的時候起。遊人是絡繹不絕。接踵在北鎮至閭山的大道上。外省的。外縣的。各界的旅行團們。學生們。終日的往來着。過了端午節。這是五月榴花照眼紅的。百花盛開的。綠樹蔭濃夏日長的美景良辰。各界的觀光團們。都不虛此一生。陸續的探勝來了。大閣裡的石棚內的泉聲。響徹了山谷。石棚外的松林裡的蟬鳴。唱啞了歌喉。這在在都引誘着消夏的人們。來實受這消夏熱裡的凉味。來消夏的人們。這消夏的勝地。等着他的佃洋者呢。

雜花詠

(陳子霞)

▲罌粟花

飄泊山隈並水涯。阿儂到處可爲家。情絲斬斷無靈藥。苦海沉淪少渡槎。不向佛天求懺悔。偏來人世鳳煙霞。烏江漫洒英雄淚。悞盡蒼生是叶花。

佛教講座

佛陀之雙翼

舍利弗·目健連

郭子箴

摩揭陀國。王舍城的郊外。有婆羅門教第一等大教主。名叫刪闍夜。其門下弟子。特別衆多。平時。同刪闍夜住各處講道。頃刻不勝容者。竟達二百五十餘名。就中有優婆底舍及拘律陀二人。聰明淵深。道德高尚堪稱爲門人中的領袖。久之二人道行益高。功德完滿。關於講經說法。不在刪闍之下。且有青出於藍之勢。某日之晨。優婆底舍。散步於王舍城郊外。見一人仙風道貌。舉動高雅。詢之。知係釋尊的新入門弟子。名叫阿說示。優婆底舍以釋尊之門人。既具有如此風貌。則釋尊之道行如何。不問可知矣。遂急急往訪拘律陀。備言所見所聞。二人相互計議之下。決心改宗。乃各率門人百名歸依於釋尊之門下。當二人實行改宗之際。曾向刪闍夜學行別師大禮。以謝其多年教誨之深恩。刪闍夜一聞其最得意的二大弟子。突然提出叛道之要求。心痛已極。乃諄諄告戒百般勸論。並以師徒大義相責。聲淚俱下。以期觸動該二人反省之心。不料優婆底舍與拘律陀。求道心切。對於恩師之慰留。或曉若罔聞。或宛言謝絕。毫無挽回留戀之意。刪闍夜憤恨已極。怒氣填胸。因而吐血身亡。佛陀於收留優婆底舍與拘律陀之前。曾導問彼等入門之志願。及二人答辯之後。佛陀備極嘉許。謂彼等根基深厚。學識出衆。乃命優婆底舍改名爲舍利弗。拘律陀改名爲目犍連。（簡稱目連）同時以具足戒。（佛陀樂典）並承認該二人爲佛門首席大弟子。二人感極而謝。從此專心聽道。久而久之遂成爲佛陀之雙翼。且被羣衆譽爲佛門之雙璧。舍利弗目犍連。被佛陀特別信賴視爲自己之左右手足。大有須臾不能分離之勢。永久是隨同佛陀週遊於各國之內。努力講道。以期普度衆生。某年春季。因摩揭陀國王之招聘。舍利弗代表佛陀。前往講道。及行到摩揭陀國那羅村地點。舍利弗忽罹急病身亡。村中少年名純陀者。自始至終看護於舍利弗病床之側。最後復携舍利弗遺骨遺髮。赴王舍城。向佛陀報告曰。『舍利弗臨終之際。尚且一心不亂。持戒證寂。吾美而去不愧爲尊者。』彼時阿難正侍立於佛陀之側。聽見少年之報告。淚落如雨。佛陀慰之曰『阿難。勿庸悲痛。須知宇宙之間。有生即有死。絕無永久不滅的物体。例如大樹之凋落。必先由大枝而折。大山之崩頹必先由大岩而崩。余與羣弟子亦難逃此例。所以余將滅。渡必先由大弟子而亡。』佛陀遭此不幸之後。愈奮力於講經說法。及佛陀晚年。大弟子目犍連。竟遭遇提婆餘黨之暗害。彼時佛陀正在摩偷羅國。跋陀河畔說法。一聞目連之惡耗。立現悲痛之色。少時徐徐言到。『惜乎。余之雙翼同折矣。』至此佛陀遂向天下宣佈。自己業已進入大涅槃之期。不久之間佛陀果然滅渡於拘尸那城娑羅雙樹之下。計前後傳道四十五年之久。其功亦云偉矣。

·鳳梨累累·

臺灣高雄州鳳山郡所見

緬甸婦女的生活

(文揚)

一言以蔽之。我國受有過高教育女性的批評。在緬甸也是不吃香的。聰明的女孩子。反而不進大學。眞理的是非。固當別論。緬甸的現確實如此。

日課

下層階級的女性。從早到晚。都是看着雙親作事。天還沒亮就起床。馬上到村鎮的公共水井。或者到河裡去運水。而且還要煮飯。預備施給行脚僧的米。預備開水。伺候雙親吃椰子糖。及其他的糖菓。然後再掃除庭院。整頓屋裡。還得到倉房去。消耗兩三小時。去挑米中的穀。

一方面她們又得善於作加里飯。或精於洗濯而且其他一切家中的雜物。也都是要精通的。最後她們還得理解我得的衣裳。去作一個善良賢慧的女子。

她們雖然是生活在熱帶地方。但是一點午睡的餘暇也沒有。午後一兩點鐘又親悠悠的吸着緬甸紫烟。她們還得要朗讀一節我佛教理給母親聽。有時還得照顧旁邊的兒童們。在這樣的過程中。並且還要汲水。照顧牛馬。在佛壇點燈禮拜。和幫助雙親沐浴。

到了收穫的時候。就得挑穀。收藏五穀。她們眞是異常忙碌。十分辛苦。甚至從倉房運搬苗往田裡種植。也是她們的工作。

在上部緬甸。一到種田的時候。女人們都把素馨花插在頭上。一邊種田。一邊唱着種田歌男子時時在附近通過。她們就趕快在種田歌詞裡。混上揶揄那男子的文句。高聲唱着。眞是一種奇習。

以上所述的。就是下層階級的女性。從早到晚的生活情形。然而她們也有快樂的事。就是每逢休假。立即去進廟。她們最幸福的時候。就是去進那有名黃金巴戈達（緬甸廟宇屋頂上之裝飾）而且双親也祇肯在這時候。給她們美麗衣服穿。姑娘也伴他們參謁廟會。到外界去看看新異的風物。但是中流階級的女性反而不喜歡去進那巴戈達。這是因爲平常在家就能穿美麗的衣服。而且信仰心也不如下流階級的婦女。那麼堅固。大部的時間。都是耗費在所謂社交界。

目之衛生

劉哲著

人無論男女。須有健全之身體。光明之目力。方能有事業成功之希望。若徒身體健全。而兩目盲瞽。欲望事業之成功。恐亦難矣。俗云一分睛神一分財。十分睛神負大來。故人須要保護眼目勿以纖細而忽之。爰列衛目常識於下。

（一）行路遇風。塵沙飛來。立即閉身避之。或閉目立定。

（二）不可向烈風而行。倘爲職業關係。須戴風鏡。

（三）不可在濃烟之處站立。或坐臥。

（四）不可身近烈火之處久望。不可對日觀光。

（五）不潔之手帕。不可揩拭眼淚。

（六）公共場所用毛巾揩面時。不可揩眼。

（七）家有患眼病者。不可共用洗面毛巾。

（八）震動之車船上。不可觀看閱覽寫字。

（九）閱覽寫字滿三刻鐘必須休息一刻鐘。

（十）無眼病時。不可常用藥品洗眼。

（十一）蒜葱胡椒辣茄等少食。以免眼目昏糊。

（十二）節慾以保目光。熬夜失眠。均發眼病。

（十三）戒烟酒以清目。不潔之水勿入眼。

（十四）如患目病。切勿亂試眼藥服藥。可請醫指示。

（十五）閱書寫字其亮光須由左邊過來。不宜從對面或右方。其距離書字。須在一尺。太近恐成近視。

（十六）床上需光下少用目力。深夜披書。大損目光。

（十七）近視眼不可作精眼之職業。否則必致失明。

劇話

藝人自大與佳劇失傳

嘗聞人言。藝人中每多妄自誇大者。以爲彼縱終日接近社會。初未之信也。嗣經若干次事務上之關係。始知其非虛語。例如藝人流落客棧無人邀約假時。生活窘迫令人可憐。但一週接洽『公事』立即忘其所以。非大索包銀。即顯出種種『拿人』之態度。而對待外行尤爲厲害。又如班底人才。殺人高抬爲『角兒』。按其本身論。可謂一步昇天。理應如何努力。如其上進。方不負社會期待。然而事實却適得其反。或稱『貴小寶』或者『挑皮倒蛋』。不是飲食不佳。便是住房不好。種種難爲人之處。使人夢想不到。結果。下次無人敢接近他終無發展之機會。反而自己貽害自己。若干之角色因此隳落而不自悟。其聰明乎。下愚人乎。明達之輩。當以此爲殷鑑也。

滿洲角色缺乏。武生令才尤少。無怪乎八大拿幾乎無人演唱。按八大拿爲京班最注重之基本戲。其劇名爲變盜印。覇王莊。武文華。八蠟廟。東昌府。獨虎營。拿左青龍。拿郎如豹八劇。主角皆屬武生。而被拿者。又爲武淨。有能拿之武生而無被拿之武淨。亦不能成爲佳劇。目下能演此等戲關大初武戲者能有幾人。其能演者爲又苦無配角。迫不得已。遂無人搬演矣。加以風習所易。藝人又棄而不學。於斯種情勢下。八大拿難免有失傳之虞。滿洲藝人之大有希望之青年角色。應應毅然肩起宣傳藝術之重任。刻苦追求基本老戲。一但爐火純青。以此八大拿亦可號召一氣也。（年）

名聯雜話

(智三)

古人之爲文大而經邦治國平定天下。小而喜笑怒罵換俗移風。凡假性所流露。嘗殊途而同歸。予生也晚而學也陋。尤喜文章之小者。詩詞而外更有聯焉。喜而蒐集之。以饗同道。

格言要在正人身心。使止於至善。夫止於至善也者。乃聖人之本旨。亦萬教所依同。而正人身心者。乃儒者之責也。集格言聯爲第一。湍溪詩話云『申鳧盟』漏耳。

廣州香山書院之楹聯云。『光』自見藏門先生後。大書於門曰。『眞理何從五倫做起。大文章自六經得來。』士子由階而升。不難趨於堂奧。又桂林府秀峰書院乾隆間武緣劉靈溪太史有聯語。『三綱五常內。力盡一分就算一分眞事業。向六經四子中。尙論千古續眞千古大文章。』亦屬見道之言。不過似從申鳧盟一聯衍而暢之。凡五百一十字語工切實而最後。『讀書志在聖賢。爲官心存君國。』十二字尤爲賅括。程月川中丞嘗章法題一聯云。『讀君到此何爲豈徒學問文章。擅一藝微長便算讀書種子。在我所求亦恕。不過子臣弟友。盡五倫本分共成名教中人。』劉蓉齋云。十先器識而後文藝。若夫少時所持豪不以事從親兄之事。不聞禮義廉恥之說。但爲無根浮僞之文。驟登青雲之路。其不蔑棄君親草菅人命者鮮矣。閩鰲峰書院有林青晦先生題一聯云。『反己自嚴。須留神檢到心身界上。加工無別法。務著力打開義利關頭。』朱伯盧先生撰治家格言。眞儒惟須打開義利關頭也。世傳『世間惟有讀書好。天下無如喫飯難』一聯。吐屬究覺。惜未知作者伊誰。桑弢甫先生授徒勸人加餐亦傳會聽『放開肚皮喫飯。拼起神氣讀書』一聯語殊臺灣惟放開肚皮喫飯與今稱生思想大相徑庭耳一笑。高夫子仁甫天邦縣曾記有揚千字文爲齋室楹聯而加注焉『罔談彼短』之下注云『我亦有短』。『靡恃己長』之下注云『人各有長』。此語吾人皆當奉爲服膺者。後見樂章姬楹聯叢話。

惡性痢疾

「阿賀巴」赤痢特效藥

塩野牌 好親梅片

質理純粹 效果鶴立 時疫良藥

「阿賀巴」赤痢向少對症之藥 好梅親者 救此疾患之惟一特效藥也 與世間各種止痢藥品 頗異其趣……

對於 阿賀巴赤痢病症 一切細菌性腸疾 急慢性腸加答兒 腸內腐敗醱酵等 皆能迅速治癒

【包裝】 二〇片 一〇〇片

發賣 塩野義商店

塩野義藥品株式會社

奉天市敷島區協和街

SH—S2

塩野牌

淋疾 一服便癒

內服 根劃爾 ケンゴール

本劑因取一基化學元素，據獨自組成率所製，以使化學劑發揮其最高限度的作用。

即依內服滲至身體深部組織發揮其綜合協助作用，使膿菌淋菌等不堪片刻而完全死滅。

故對淋疾，不論急性慢性，專以內服，皆得完全無缺的治療効果，尤其對於多年難治之慢性淋疾，可見確實而迅速之効。

總之服用最初三日後必現病部之復活膿球淋絲亦皆消失而呈健康之尿。

◆一瓶一號五四片、二號一一〇八片四號一二六片、各地有信用的大藥房、皆有「內服根劃爾」出賣

總行 東京 合名會社 河原商店

KENGOL

目力健全 增進效率

不論任何業務，最碍其効率的就是疲乏，疲倦實由眼倦而生，眼倦不但耽悞業務，更易成爲誘致目病以減視力之原因，故疊眼倦時，易用速邁兒，依其獨自作用，解消眼倦，補以活力，增加視力爲要。

二角五·四角五

總經售 有限公司 玉置商店 東京市日本橋區本町二丁目

眼科新劑 速邁兒 SMILE

司保明·眼藥

是一般眼藥中的超特品 是一切眼科病的精良劑

「全國藥房均有代售」

總經售 滿洲制藥株式會社

恢復疲乏

助君安睡

赤玉牌葡萄酒

原質精良 美味甘醇